

Dovrebanen. Hovedbanen

9

*Under og Overtaxter
med bilage
Bryn - Røbsrud.*

1808 - 1905

JERNBANEVERKET
BIBLIOTEKET



101567

Maaned Understjerne

af Rastby aflymte den 17^{de} aug 1899
Tart 4^o 20. Haugenstetked. H. J. Emmes.

Fra pal 1136 + 5 - 1139 + 5 og fra 1142 - 1145 - begge
dele fra linnens sydside.

Grund Nr. 0.15 pr. m²

Tart 4^o 21. Sandved. Elling Jakobsen.

En brekant ca. 60 m² (fra pal 1137 - 1140).

Grund Nr. 0.15 pr. m²

Tart 4^o 22. Haugenstetked, Hanskenvej og Haagenstetked.

1. Fra pal 1136 + 5 til pal 1174 + 5 fra linnens
sydside en op til ca 4 m. bred skimmul,
væsentlig udgrødet mark.

Grund Nr. 0.10 pr. m²

2. Fra pal 1171 til pal 1175 fra linnens nord-
side ca. 30 m² dykket mark

Grund Nr. 0.20 pr. m²

Ugenævnte en broovergang foreligger to
alternativer:

Alt I. Broovergangen ved pal 1176 - 1177 slæfles;
istedet for planovergangen (ved pal 1200)
for den rodslagne byggevej for at en under-
gang for samme. Ulempe Nr. 2500.00.

alt II. Broovergangen bibeholdes og forlænges
for to spor. Ulempe ingen ulempe.

3. Fra linnens nordside fra pal 1178 - 1189
en ca. 1½ m. bred skimmul dykket mark
samt fra linnens sydside fra pal 1180 -
1200 en ca. 4 m. bred skimmul ogsaa
dykket mark.

Grund en Nr. 0.20 pr. m²

4. Grund til mælkeyring af veien fra begge
sider af jernbanelinien i hede af under-
gang.

Grund Nr. 0.20 pr. m²

Taxt No 23 Håibvaaten. P. N. Hals.

1. Grund til ombygning af byggeveien paa linnens sydside. Over denne grund har Håibvaaten (Theodor Christiansew) et til gaardene
Art. I. Håibvaaten beholder warnte uiret, der dog grund til at skaffe tilgjørelse fra den mulegte byggevei.
Grund kr. 0.20 pr. m²

• II. En planovergang ved pal 1220 stæfles. Håibvaaten forfalder den warnte uiret Hals's eiendom. Under dette alternativ betales jumbanen uiret for den grund, som behøves til byggeveiens ombygning.

2. Grund fra pal 1224+5 til 1236 en ca. 2 m bred stiummel paa jumbanlennens sydside, samt en smal stiummel fra pal 1244 - 1254+5
Grund kr. 0.05 pr. m²

Taxt No 24 Håibvaaten. Theodor Christiansew.

1. Grund til anlægning af byggeveien paa nordsiden af jumbanlennens, byggeveiens østside.
Grund kr. 0.20 pr. m²

J forfalder at, at planovergangen ved pal 1220 stæfles, saa vi atter over Hals's eiendom bortfalder yder jumbanen kr. 500.00 i uløst erstatning til Theodor Christiansew.

2. Fra pal 1254 - 1255 og fra 1268+3 - 1264+4 to stiummel ca. 1 m bred, fjældgrund.
Grunden kr. 0,05 pr. m²

Taxt No 25. Håibvaaten. Aburr. Christiansews Kontor.
Fra pal 1264+4 - 1279. Fra pal 1279 - til 1289, og fra pal 1297 - 1301+5.
Grund kr. 0,05 pr. m²

Taxt No 26. Storrev. Christiania Industriaktien.
En ca. 1-2 m bred stiummel stoggrund paa linnens sydside.
Grund kr. 0,05 pr. m²

Text 4^o 27. Jure Thoms. Louberg & Hansen.
En stimmel gjetginnid paa linnens nord-
side fra pal 1367 - 1371.

Ginnid Nr. 005 pr. om.²

Text 4^o 28. Nedre Thoms. Ole H. Rusbach.
To stimmelens stogginnid paa linnens syd-
side fra pal 1374 - 1382 + 5, samt fra
pal 1389 - 1396.

Ginnid Nr. 005 pr. om.²

Christiania den 17^{de} aug. 1899.

E. Thomsen. Bamt Holtenmark.
P. Furland. Joh. Brunsen.

Frunt. 17/8 99.

Engelsen.

Afskrift. Nuderskjav

Taxt N^o 2. Svandumd.

- I. Fra pol 362 og til Byggeriets grund paa iseriden af jernbanen Nr. 1.50 pr. m²
- II. Til indviduen af den gamle vei for ombygning af fæstningsveien (ca. 3 m. bred skimmul for veiens sydside Nr. 1.50 pr. m²
- III. Til ombygning af Høienhallveien Nr. 1.50 pr. m². Den gamle veigrund fastkædes ved opmålingen.

Taxt N^o 6. Tveiten, Tveien og Høienhall, tilhørende M. Skumsted

- I. Ved broen forsvovst grund tilhørende der, samt til regulering af elveløbet og en snip (af Tveien) ved pol 519. Grund Nr. 0.50 pr. m² est. 1000 m²
- II. Af Skumsteds eiendom, Høienhall, til ombygning af Høienhallveien, samt den ved veien afgrænsede del af eiendommen Nr. 2.00 pr. m² est. 400 m²

Taxt N^o 7. Fri Lunde.

- I. Stykket mellem den gamle vei, den nye bro og elven Nr. 0.50 pr. m²
- II. Et stykke af torsten og en skimmul af jortet " 1.20 " "
- III. Liden af grunden til midlertidigt spor Nr. 20 pr. 10 ar aeldig. Kulig forrest indlægge erstattes efterpå ved søjler.

Taxt N^o 8. Tveien m. fl. Fri Young.

- I. Stykket for iseriden af Tveien mellem linien og elven.
Alt I. Jernbanen bogen hvor den brygger (det skavede paa kartet) Nr. 1.00 pr. m²
Alt II. Jernbanen bogen alt mellem linien og elven Nr. 0.70 pr. m²
- II. En skimmul for linjens iseride fra pol 480 - omt. 496 Nr. 0.70 pr. m²
- III. " " " " vestside " 492 - 527 " 1.20 " "

Taxt N^o 13^a Jørgaarden, Fri Melheim.

- I. En skimmul grund for jernbanens iseride fra pol 692 - 713 + 4. Nr. 0.80 pr. m²
- II. Planlægning ved eiendommens søsgrænsede sløjfer. Klump Nr. 500.00

Taxt N^o 13^b. Tveien og Tordre Løvin, Løvin og Dannevirg.

Hvis nordre Løvin bevislig har ret til den i forrige taxt. nr. nævnte søvngang, bliver der fra jernbanens side at indrede særskilt Nr. 200. - til parcellens eller hvis søvngangens sløjfer.

Taxt No 15 Brødret. O. Andersen

- I. Fra fol 847+5 - 850+5 samt fra fol 852 - 857 Kr. 0.08 pr. m².
- II. Fra fol 857 - 927, en to ~~to~~ til tre meter bred skimmel dyret mark Kr. 0.40 pr. m². En planvejning med pæl 888 bibeholdes

Taxt No 16. Nyland. - Et areal mellem ved Winkhu - Hillen.
En skimmel for luvius sydside fra fol 921 - 927 Kr. 0.40 pr. m². En planvejning bibeholdes.

Taxt No 17. Kalbarnæs, Chr. Hillen.

En 4-5 meter bred skimmel for luvius nordside fra fol 930 - 945 Kr. 0.40 pr. m².

Taxt No 18. Nyland. O. H. A. Agnes

En smal skimmel dyret mark fra fol 930 - 940 for luvius sydside Kr. 0.40 pr. m²

Forskrift angaar tekst nr 20 - 28 begge inclusive fremt. manden en skriftlig opgave over de af den afgivne taxer. Denne opgave oplæses for manden der medley som me. Opmanden bevirke at forskrift erstatningsbeløbet for noget af de omhandlede taxer ikke gaar op til 20 Kroner forhøjes beløbet til Kr. 20.00 Opmanden fremlyde ^{de} under skatens benyttede Kader, 11 i kallet. Manden erklære skjønnest afgivet efter bedste overbevisning og i forhold til for afgivet id.

Buigh, der foretoget jernbanen adgang til selvsagt at begynde overløst for de idog aflyttede taxer, hem at forskrift nogen at gundeilene fra sin side begynde overløst, vor sørdon ichtent fuld at behoyke som begynde ogsaa fra jernbanens side. Retten h. dact. Det idog fremlygt indlag under tekst nr 9 blev noteret til Buigh.

chr. M. n.

36
926

Endel undertaske, samt ovestarterne til



Extrakt-Udskrift
af Anders Lorenskrivers Exportsprotokol paaaavid
medensbaende behøffer.

Aar 1899 den 11 juni blev Exhæret
sat paa Anders Lorenskrivers kontor adrv. af
Lorenskriver Engelsten i Overar af runderlegene
Nidren.

Hermed foretages Expropriationsforretning
for Hovedbanen vedkommende Strækningen
Bryn - Røksrud.

7. 6385.
6. 6390
5- 6393.

Ad Takst N^o 7. Fri Ligning.

Bergh bejgerede Fravigelsesbeholdelse med
14 Dages Friid. afsagt for dette Takst-N^o i
Ligning til de under 17 August 1899 afgivne
de Takst.

20. 5506.
6. 19/6

Ad Takst N^o 11. Chr^s Lømslagperi

Komp. videt Sporjernalet til Gjendelse, og
bejgerede i Forbindelse med denne Fravigel-
sesbeholdelse med 14 Dages Friid afsagt i Lign-
ing til den under 17de Oktobr. 1899 afgivne
Takst.

18. 6136.

Takst-N^o 29. Tvedelingsbanen, Bryn, Fylværks. Coukuiske, bejgerede
Komp. Fravigelsesbeholdelse p. 20. 1.

11. 5046 1/2

Ad Takst N^o 24: Håibræden, Th. Christensen,
bejgerede Bergh Fravigelsesbeholdelse angivende
med Taksten af 17 August 1899, idens

N^o 50 1/3 1904.

Helhed, iset bemærkedes, at Planovergangen ved Pal 1220 sløides, og at den fastsatte Ulempeerstatning for dette blev at erstatte af jernbanen.

Del under ²⁹Taxt-Nr. 7, 24 og 29 exproprierede Arealer blev inden 14 Dage fra Dato, at afstaa til Norsk Hoved-jernbane med Betaling eller i Tilfælde Deposition af de fastsatte Taxteløb.
Retten hævde.

Eugelsen

Martin Helming

Joh. H. Heenbergh

Aar 1900 den 19 juni blev Ret sat paa Akers Lovenskriverkontor, adm. af Lovenskriver Eugelsen i Overens af underkigede Vidner.

Worda! i Expropriationsaag for Norsk Hoved-jernbane i Aulemning af Aulag af nyt Gods. spor fra Bryn til Alna og et nyt Personspor paa Strækningen Bryn til Roborind blev afsegt saadan

Kendelse:

Efterat der i den under 11 juni sidst afholdte Session af jernbanen var bleven et gærdt Frangjereskendelse afgivet for Taxt-Nr. 23, Håibranlen Gt. Nr. 106 Post-Nr. 2, gjorde Grundæren, A. W. Hals, der midt personlig, gældende at han ingen Meddelelse havde paa an

Aug. 1900 nr. 29
de overenskomst af
12/12 03, ble 8,04
aug. 1900 nr. 29
omfang

v. 9. 5057. x

gavende den under 17 Aug. f. a. afgemi Taxt, og at - - - - -
7 Henhold til det anførte Erøyles.

De under Taxt-Nr. 23 Post I og II ankomte lende Arealer, for Post I's Vedkommende Overensstemmende med Altm. 2 under denne Post, blev inden 14-fjorten-Dage fra Dato at afstaa til Norsk Hovedjernbane med Betaling eller - i Tilfælde - Deposition af det ved Taxten bestemte Erstatningstløb.

Fra samme Tid og under samme Betingelse blev det under Taxt-Nr. 11 omhandlede Areal at afstaa til Hovedbanen, dog saaledes at ved Beregningen af Grundersatningerne blev at forholde overensstemmende med Adv. Berghs i Sessionen den 18 juni d. a. fremlagte Skrivelse af s. D.

Eugelsen.

Joh. H. Heenbergh

A. Paulsen

95

Aar 1901 den 7 Januar blev Ret sat paa Akers Lovenskriverkontor adm. af Lovenskriver Eugelsen i Overens af underkigede Vidner.

Worda! foretoges Overexpropriationsaag for Norsk Hovedjernbane vedk. Strækningen Bryn. Roborind.

Adv. fremlagde Skrivelse fra Adv. Bergh af 7 Desember f. a. med deri værende Bilag, 5 i Tallet.

Deretter afprøvedes saadan
Kjendelse:

Efterat Overretten den 31 Juli og 20 Oktob.
f. A. var bleven aflymmede har Norsk Hoved-
jernbane hegyret Fravigelsespro-
jekt:

✓ 9. 6664 ✓
✓ 17. 6606 ✓
✓ 12. 6629 ✓
✓ 8. 6644 ✓
✓ 8. 6648 ✓
✓ 57. 6558 ✓

for Taxt-N^o 2, Furelund tilhørende Markens ~~Br.~~

W. Hammer for samtlige 3 Paster.

Taxt-N^o 3 Borchs Byggeri

Taxt-N^o 4, Skoien, tilhørende Byggester
Wagle, dog saaledes at Erstatningen for den
Grund, der er betegnet som anbrukt, i
alle Tilfælde bliver at deponere, indtil
Grundeieren bringer Eiendomsforholdet paa
det Rene.

✓ 31. 6436 1/2 ✓
✓ 15. 5487 1/2 ✓
(3- 5502)
✓ 13. 5551 1/2 ✓
✓ 20. 4134 ✓
✓ 11. 4143 1/2 ✓
✓ 9. 4148 ✓
✓ 6. 4153 ✓

Taxt-N^o 5^a Smalvold, Ingeniør W. Thoresen.
Jernbanen har her bemærket, at Taxten kun
gjælder Almueerstatning, hvorfor Kjendelsen
nemest maatte gaa ud paa, at Kjende-
ham pligtes til at finde sig i vedk. Nei-
omlagning mod den fastsatte Erstatning.

Taxt-N^o 10, søndre Alma, tilh. Jacob Carlsson
Jacobsen, for begge Pasters Vedk.

Taxt-N^o 13^a, Pølgarden vestre, Fri Mel-
herin, begge Paster

Taxt-N^o 14, Linderud, Chr. Mathiesin for
de i Past 1, 3, 4 og 5 i Mundtast af 7 Oktob.
1899 omhandlede Arealer, idet det er bemærket,
at begge Paster har vedtaget denne Taxt som
frivillig gjældende

18. 4927 1/2 ✓

Taxt-N^o 22, Haugenstien, Handokemayer
Høakensen; Past 1. Past 2. Altern. 1, Past 3
og 4.

For Taxt-N^o 3, 5, og 5^a er Fravigelsespro-
jekt hegyret sat til 1 Maaned, naar
forøvrigt til 14 Dage.

Thieringtes:

De under Taxt-N^o 2, samtlige 3 Paster,
Taxt-N^o 3, Taxt-N^o 4, Taxt-N^o 10, begge Paster,
Taxt-N^o 13^a begge Paster, Taxt-N^o 14 Past
1, 3, 4 og 5 i Mundtast af 1 Oktob. 1899, og
Taxt-N^o 22 Past 1, Past 2 Altern. 1, Past
3 og 4 omhandlede Arealer bliver for
Taxt-N^o 3 inden en Frist af 1 en-
Maaned og iverig inden 14-fyrtten-
Dage inden Udskæles Tvang at afstan-
de til Norsk Hovedjernbane med Betaling
eller i Tilfælde Deposition overenskom-
mende med Lov af 10 Mai 1865 af de
ved Taxten bestemte Erstatningssummen.

For det under Taxt-N^o 4 omhandlede
Grundstykkets Vedk. bliver Erstatning-
summen i ethvert Tilfælde at deponere,
indtil Eiendomsforholdet er bragt paa
det Rene.

Eieren af Smalvold, Taxt-N^o 5^a, Inge-
niør W. Thoresen kjendes pligtig til at
finde sig i den under Taxten omhand-
lede Neiomlagning mod Betaling eller

- D. Vestkommune Taxt N^o 24, Cap. 106 B. N^o 1.
17. N^o 275, 276 og 278 paa Paatektbrevet af 6^{te} Juli 1899.
- E. Vestkommune Taxt N^o 23, Cap. 106 B. N^o 2.
18. N^o 230 - 234 incl paa samme Afskrift. - ill 235.
19. Obligation af 3^{de}, ddt 19^{de} Novbr. 1900, fra A. W. Hals til Hypothekbankens for Nkr. 2500, 00. Sautykte p. Hypothek.
- F. Vestkommune Taxt N^o 2, Cap. 144 B. N^o 29.
20. N^o 17 - 18 incl paa samme Afskrift.
- G. Vestkommune Taxt N^o 3, Cap. 144 B. N^o 11.
21. N^o 48 - 53 incl paa samme Afskrift af 6 Juli 1899.
22. N^o 54 paa samme Afskrift, nu til Rent Nkr. 3000, 00.
23. N^o 55 og 56 paa samme Afskrift.
- b. Cap. 144 B. N^o 18.
24. N^o 57 og 58 samt N^o 59 paa samme Afskrift.
- Obligationen under N^o 54 staar nu til Rent med Nkr. 3000, 00.
- Nkr. N^o 22 foran.
- c. Cap. 144 B. N^o 22.
25. N^o 60 - 65 incl paa samme Afskrift.
- Obligationen under N^o 54, nu til Rent Nkr. 3000, 00, Nkr. N^o 22 foran.
- d. Cap. 144 B. N^o 23.
26. N^o 66 - 70 incl paa samme Afskrift.
- Obligationen under N^o 54, nu til Rent Nkr. 3000, 00, Nkr. N^o 22 foran.
- H. Vestkommune Taxt N^o 4, Cap. 144 B. N^o 1.
27. Tom Paatektbrevet af 10^{de} Marts 1902, N^o 1 - 26 incl med Meddelelse om Obligationerne N^o 20, 23 og 24, for hvilke er frafaldt Pant i den af Hovedbanen eksproprierede Parcel, stor 25 5 Ar.
- I. Taxt N^o 5^a, Cap. 140 B. N^o 1 af Skjold 36 Mark 79 G. r. h. l. l. til Ingeniør Wilhelm Skurson.
28. Forlig, ddt 6^{te} Oktbr. 1843, mellem Kirne af nord. Brug og Trine om Ejendhold.
29. Kontrakt, ddt 12^{de} Novbr. 1811, mellem Kirne af nord. Brug og Cap. 143 B. N^o 5 Hellenud, hvorved nord. Brug mod betalte 1200 Spd er overdraget 2 Agerstykker af Hellenud.
30. Taxtkorrektur, ddt 3^{de} Oktober 1851 og 2^{de} April 1852, over Grund af, givet til Terubausauleg.
31. Forbudsedd, ddt 7^{de} Decbr. 1860, til Simon Pedersen for hans og hans hustru Lise med et Jordstykke med Huset "Lise" kaldet paa forst. Vilkaar.

32. Mageskiftspjode, ddt 16^{de} Marts 1860, hvorved Cap. 138 B. N^o 4 er mageskiftet med et Jordstykke af Trine. Jordstykke, der ikke er særskilt skiftet kan kun benyttes til huse af en Dan og saa indbyrdes overalt af Young. Skjodet indeholder forovrigt forst. Budsnummer.
33. Kontrakt, ddt 7^{de} Decbr. 1860, mellem Kirne af Cap. 138 B. N^o 1 og Cap. 132 B. N^o 4 Trinebraaten, hvorved Trine mod 250 Spd aarlig Afgift 10 Spd o. fl. Vilkaar, er givet til Vaandledning. Nord. Brug Kir har sautykhet.
34. D^o, ddt 15^{de} Januar 1861, mellem Kirne af nord. Brug og Cap. 138 B. N^o 1 Trine paa den ene Side og forst. Young, enu Kir af Cap. 132 B. N^o 3 Didrikseueg og Cap. 139 B. N^o 2 Fal. kus paa den anden Side, hvorved Trine mod Vaandledning 300 Spd aarlig Afgift til Cap. 138 B. N^o 1 12 Spd o. fl. Vilkaar gives til Bi. Udning fra Trines Vaandledning.
35. Erklæring, ddt 19^{de} Januar 1872, fra S. M. Skurson til S. P. Aas paa Skoien om, at Nils Young paa Trine kan anlægge Trykfabrik.
36. Kontrakt, ddt 7^{de} Febr. 1873, hvorved nord. Brug gives til Vaandledning fra Hellenud mod at give Nkr. paa lidigere til en belys, en Vi og en Vaandled. Skjod: 40 m. indenfor.
37. D^o, ddt 15^{de} Oktbr. 1875, hvorved Nils Young er givet til at lade den saakaldte "Svartebakke" over Trines Grund huse til Trines Vaandledning paa Trine.
38. Obligation af 31^{de} Mai, ddt 9^{de} Juni 1876, fra S. M. Skurson til S. P. Young Bruen for 3000 Spd.
39. Skjode, ddt 15^{de} Febr. 1876, paa Cap. 144 B. N^o 19 Skoien, vedtaget 4^{de} Mai 1877 af S. M. Skurson, hvorefter det folgte H. a. har til Opdamning og Ledning af Vand fra en Bak. har til Opdamning og Ledning af Vand fra en Bak.
40. Kontrakt, ddt 7^{de} Decbr. 1877, mellem Kirne af nord. Brug og Hellenud om Vaandledning og Damudlæg for Trine, i Skjod for samme Brug til Oprensning af en Bak.
41. Skjode, ddt 7^{de} Decbr. 1877, paa Cap. 143 B. N^o 2 Hellenud, hvorved H. a. nord. Brugs Kir pligter at vedligeholde et Saad. braadgjorde.
42. Erklæring, ddt 6^{de} Mai 1887, fra S. M. Skurson, hvorved han sautykhet i at der anlægges et Tryk for Bryg og Vaandledningsfabrik paa Gaardens Skoien Grund nærmere hans Ejendom og Viere med 100 Aln. Derhos gives Fabrik.

6636	6644	6693	4143	4938	5066
6664	6648	6648	4148	4941	4861
6696	6666	6587	4225	4951	4879
6599	6675	6565	4231	4927	4893
6692	6679	6512	4235	5046	4908
6603	6555	6531	4243	5051	
6629	6596	4133	4259	5061	

43. Obligation af 9^{de} Okt. 1889, fra W. Skurson til Apers Overformynderi for Kr. 4800, oo.
44. D^o af 24^{de} Septbr. 1890, fra D^o til Dr. Axel Lund for Kr. 5000, oo.
45. D^o, dat. af Okt. som forr., fra D^o til D^o for Kr. 5000, oo med Fris. ritet efter forr.
46. D^o af 1^{de}, skrevet 3^{de} Novbr. 1899, fra D^o til D^o for Kr. 25000, oo.
47. Taxiforretning, Okt 2^{de} Marts 1900, over Grund afgivet til Lidepord for Nordjernbanen.
48. Obligation af 1^{de}, Okt 5^{de} Oktbr. 1900, fra W. Skurson til Sof. J. Arjus for Kr. 20000, oo.
49. N^o 188, 109 og 111 paa Fandattakene af 6^{de} Juli 1899.
L. Vedkommende Taxter 10, C^o 120 B^o 1, af Skjyd 2^{de} M^o 41 C^o.
50. N^o 129 - 132 med paa samme Afsat.
L. Vedkommende Taxter 13^a, C^o 124 B^o 5.
51. N^o 129 - 132 med paa samme Afsat.
M. Vedkommende Taxter N^o 14;
 a. C^o 88 B^o 1.
52. N^o 133 - 141 med paa samme Afsat.
 i. Paa den under N^o 139 anmeldte Obligation for Kr. 10000, oo er den 19^{de} Novbr 1900 afstedt Kr. 3000, oo.
53. Skiftudtog af 5^{de} Decbr 1899, Okt 27^{de} Januar 1900, til Thor, volds Skolekone og Margit Skolekone for hver Kr. 278, 19 med Pant i Tveds Thomas Skolekone hus med Fris. paa navn. Brug. Mangler Hjimmul.
54. Obligation af 13^{de} Marts 20^{de} Febr. 1900, fra Thomas Skolekone til Hans Skolekone for Kr. 1000, oo med samme Pant. Mangler Hjimmul.
 b. C^o 88 B^o 3.
55. N^o 142, 143 og 144 paa samme Afsat.
 i. Kr. 3000, oo afstedt paa den under N^o 139 anmeldte Obligation.
 c. C^o 88 B^o 4.
56. N^o 145 - 148 med paa samme Afsat.
 i. Kr. 3000, oo afstedt paa den under N^o 139 anmeldte Obligation.
 d. C^o 88 B^o 5.
57. N^o 149 - 152 med paa samme Afsat.
N Taxter N^o 22, C^o 103 B^o 1.
58. N^o 1, 2 og 7 paa Fandattakene af 23^{de} Marts 1901.
 Alle skjyde foran
 Ernst Johansen, aut.

- 4938 5066
4941 4861
4951 4879
4927 4893
5046 4908
5051
5061
- Bank. Akkord
- 4938 5066
4941 4861
4951 4879
4927 4893
5046 4908
5051
5061
- af 6 febr 1899
- at den for neden nævnte Grundomst. holdt sig med
1. N^o 1, Okt 10^{de} Apr 1885, hvorpå der for Nordjernbanen (Sk. 5) er foretaget et lån til den af Jernbanen til den af Jernbanen. Regn. Skjyde skal have den til at afbetale og betale den med Løn.
2. Obligation af 24 Oktbr, den 7 Novbr 1890 for Jern C. R. Skurson til Skurson Skurson for Kr. 5000, oo.
3. Retshandling af 16 Decbr 1896, den 7 Marts 1897 for Skurson og Grundomst. 1896. Kr. 130, oo.
 i. Samme Skurson for Kr. 5.
4. Skurson, den 19 Marts 1896 mellem Skurson og C. R. Skurson og Skurson af navn. Skurson, hvorefter de indskrænkede omst. Galt. og Skurson 300 G^o og flere Løn og Skurson til den af Skurson i Løn og den af Skurson for Skurson G^o.
 i. Samme Skurson for Kr. 1.
5. Skurson, den 6 Decbr 1880 mellem Sk. J. Skurson for den ene Side og Chr. Skurson, Hans Skurson og Th. Joh. Skurson for den anden Side, hvorefter Skurson og Skurson den af Skurson til den af Skurson.
6. Retshandling, den 30^{de} Okt 1891 og 2^{de} Apr 1892 om Skurson og Skurson til Jernbanen.
7. Retshandling, den 14 Marts 1892 for Chr. Skurson, H. Skurson og Th. Joh. Skurson med Sk. J. Skurson i Anledning af den af Skurson.

- 8. Appraisal of an acre land in Lindam gaard in Vinteren
- 9. Appraisal, the 3 November 1854 over Trade and Leasing of a piece of property of Riga Town.
- 9. Rantakäsi, the 7 December 1855 mellem H. P. Aas og Copenhagen Brandvænsmandsinde Indvænsmandskabet, hvorefter vedkommandt har det bli til for fæstetiden i Riga.

Tax nr. 2
144, 29 +

1. Vestkammeret Gr. 144 Pt. 29 Tindland af Hved Mark 2.02
grundt. G. W. Hammer. Høvedskat

- 10. Obligation af 5. the 16 December 1898 for G. W. Hammer til Sjælland T. Bang for R. 80000.-
- 11. Obligation af 9. the 16 December 1898 for den samme til Sjælland Høvedskat for R. 40000.-

1. Samt Kammeret for Pt. 3.

- 12. Rantakäsi, the 6 Februar 1860 mellem Tindal og H. Olsen om Lii.
- 13. Erklæring, the 6 November 1896 for H. Knudsen, Sjælland om ombygning af en Lii.

- 13. Rantakäsi, the 4 September 1863 mellem Eriksen af Pt. 1 og 3 om Grundskat.

1. Samt betændt for hist. 248 p. Høvedskat

- 14. Hvid, the 19 Februar 1858 til P. H. W. Kildal indskrevet for at sælge Tøpkeplader om H. C. Vind og Landhøveding, Dan. etc.

1. Samt Kammeret for Gr. 144 Pt. 1.

- 15. H. 5 - Grund foran.
- 16. Erklæring, the 29 Februar 1856 for P. H. W. Kildal som til af Høvedskat, hvorefter han agter en Grund med bygning til at sælge en anden nærmere betændt til.
- 17. Hvid, the 5 December 1856 for Pt. 4, hvorefter til H. Høvedskat for det bli Lii.

1. Samt Kammeret for Gr. 144 Pt. 2.

- 16. Rantakäsi, the 7 Oktober 1842 til Høvedskat indskrevet hvorefter fæstetiden indskrives til a. at Lii og Dan. nærmere i Eriksen alene skal betale Høvedskat Riga.

144, 8 x 1. Vestkammeret Gr. 144 Pt. 8 Høvedskat af Hved 57 p. 1. grund

Tax nr. 5. H. Jørgens Tøpkefabrik.

- 19. Hvid, the 6 April 1889 til Jørgens Tøpkefabrik, hvorefter nærmere om bygning af nærmere betændt Høvedskat og Høvedskat at bygning af Høvedskat. Høvedskat H. P. Aas har indskrevet sig en i Lii og Høvedskat Høvedskat Tøpke for Høvedskat til bygning for Høvedskat.

- 20. Erklæring, the 7 December 1888 for Jørgens Tøpkefabrik, hvorefter den nærmere bygning bli for nærmere Høvedskat at bygning en Lii.

- 21. Obligation af 1. the 3 Marts 1889 for Jørgens Tøpkefabrik til Høvedskat A. Høvedskat for R. 150.000.- med Lii i nærmere Høvedskat.

1. Samt Kammeret for Pt. 1.

- 22. H. 5 - Grund foran, samt H. 15 og H.
- 23. Rantakäsi, the 16 Marts 1860 mellem Eriksen og Høvedskat for Tøpke, hvorefter indskrives til a. Høvedskat bli Høvedskat.

- 24. Rantakäsi, the 4 Oktober 1861 mellem Eriksen af Pt. 1 og 2 om Høvedskat.

- 25. Rantakäsi, the 4 September 1863 mellem Eriksen af Pt. 1 og 3 om Grundskat.

- 26. Erklæring, the 19 Februar 1872 for Eriksen for Tøpke af H. P. Aas for nærmere Høvedskat, som at Høvedskat for Tøpke kan bygning Tøpkefabrik.

- 27. Indskrevet, the 18 April 1874 for H. P. Aas til nærmere for at bygning med det bli Høvedskat, samt Høvedskat.

28. Nyde, the 5 June 1874 for Pt. 9, 10, comprises at length
 Det. a. her til li den, sans, Vandskilling og Aulag
 af Dam.
29. Departementshjælp, the 16 June 1875 om Jernskuldbrevet.
30. Nyde, the 5 November 1875 for Pt. 16, comprises at length
 Det. a. her til li sans og en St.
31. Nyde, the 15 September 1876 for Pt. 19, comprises at length
 Det. a. her til li opdamning af en Bæk, sans og Fæst.
32. Erklæring, the 7 Februar 1881 for Erwin af Pt. 1 og 2, hoorned
 Bygning Mads bevids at jorden er Dam. Dermed a indl. af
 part m. H. i. selv tilen til at have saadan Dam.

144,9 +
 Jaktm. 5
 F. Vikhammunde Gp. 14 Pt. 2 Måen af Mars 15 de Jente
 H. Jørgen Tandskibfabrik.

- X 33. Nyde, the 15 December 1882 til H. Jørgen Tandskibfabrik,
 skrevede til Garing her foretaget sig til li Rønstammen
 af de Løbe, der saige behøvede Skibe samt til li sans
 af Dam.
34. Pt. 21 foran.
 Samt Kammeret for Gp. 14 Pt. 1.
35. H. 5-9 ind. 16 og 17 samt H. 23-28 ind.

144,10 +
 E. Vikhammunde Gp. 14 Pt. 10 Måen af Mars 12 de
 Gørde H. Jørgen Tandskibfabrik.

36. Erklæring, the 8 Mai 1874 for Jernbanen om at et Skibe
 kan forlange med aarl. Afgift 25 Gd og flere Vikar.
37. Nyde, the 5 June 1874 til Skibet sans indskuden Bredde
 mellem om den og Landlag, Damning, Vandskilling m.
 v.
- X 38. Erklæring, the 24 June 1874 hoorned Jernbanen for foretaget
 Vikar bevids Aulag af Skibe.
- X 39. Erklæring, the 5 November 1875 om foretagelsen af Garing Jernbanen
 for til Bygning Tandskibfabrik for foretaget Vikar.

40. H. 21 foran.
 Samt Kammeret for Pt. 1.
41. H. 5-9 ind. 16 og 17 samt 23-28 ind. foran.
 Samt Kammeret for Gp. 13 Pt. 1 Turenning.
42. Forlig, the 6 Oktober 1843 mellem Kaarmand Hook samt den
 af navn Ring og Jørgen Thomsen samt den af Trille og
 Gørde.
43. Forlig, the 3 Oktober 1857 og 2 April 1852 om Garing
 og om til Jernbanen.
44. Magistratskjøde, the 16 Marts 1860 hoorned Pt. 4 a magistrats
 indl. af foretaget af Trille. Sidstnævnte foretaget, der ikke
 er saadet skadet kan kun bruges til Aulag af en Dam
 og mere indbegreb avret af Garing. Gjæld indskuden
 forrest foretaget Bredde.
45. Kammerets forlig, the 7 Januar 1860 mellem Erwin og navn
 Ring og Gp. 13 Pt. 1 Turenning, hoorned sidstnævnte a til-
 stillet at appoi af vedligehold Gørde for en nærmere
 betydet Måning med navn Ring.
46. Kantski, the 7 December 1860 mellem Erwin og Gp. 13
 Pt. 4 Turenning og navn Ring, hoorned foretaget
 med aarl. Afgift og flere Vikar og indl. til li
 Vandskilling.
47. Kantski, the 16 Januar 1861 mellem Erwin og navn Ring
 og Gp. 14 Pt. 1 Turenning for den ene Side og forigen
 Garing samt den af Gp. 13 Pt. 1 Turenning og Gp.
 13 Pt. 2 Turenning for den anden Side, hoorned sidst-
 nævnte med Vedlag 300 Gd aarl. Afgift til navn
 Ring 12 Gd og flere Vikar og indl. til li Bredde
 for Turenning Vandskilling.

144,11
 Jaktm. 3
 F. Vikhammunde Gp. 14 Pt. 11 Måen af Mars 19 de Jente
 Cards. Co. Aktieselskab.

48. Nyida, the 20 July 1877 li Arabiana Tardus huggurinn Antaresinn.
 Aret. En miltigun uberrinn Qvinnu u vind lafsa þa Solgð.
49. Erklæring, the 20 October 1881 þa Regu Ruggurinn uð Stærk.
 Qvinnu. hvarinn dætt þarþessu sig þu þa Vindstjórnum þu.
 Þarunguð at þessu in Vandstjórnig.
50. Erklæring, the 17 November 1882 am þa Vindstjórnum
 Þarunguð at þessu in Vandstjórnig.
51. Þarabaki the 7 December 1883 mættu St. P. þar sam Eri
 of Gr. 144 St. 1 g. Erlangur Ruggurinn; hvarinn Ruggurinn
 ginn þu þu ántag of Þann. Vandstjórnig, Eri, Þess.
 sikkinn am u þessu þessu in. V. at mættu þessu
 St. 200, u of þessu Vilkann.
52. Þarabaki, the 22 June 1891, hvarinn Þorch. Co's Ruggurinn
 ginn þu þu ántag in Vandstjórnig uð hvarinn
 of þu þu þessu in St.
53. Erklæring, the 1 September 1890 am þa Vindstjórnum Þarunguð
 ginn at þessu in Stinn of þessu Eri.
54. Obligation, of 10 Mar, the 1 June 1894 þa Þorch. Co's Co.
 Ruggurinn li þessu St. C. Smith þa St. 20000,- uð
 Þannu þessu. St. 22.
55. Obligation of 1, the 2 July 1897 þa Þorch. Co's Ruggurinn
 li þessu St. 50000,-. Þannu þessu
 þu at þessu Eri þessu þessu, þessu in. V.
 St. 18, 22 of 25.
56. St. 5-9 ind. of 16 of 17 samt 23-30 ind. þessu.

- 144, 18+ G. Vithamund Gr. 144 St. 18 Grantinn of St. 18 huggurinn.
 Þorch. Co's Ruggurinn.
57. Obligation of 28 November, the 18 December 1894 þa Þorch. Co's
 Ruggurinn li þessu St. 15000,-. Þannu
 þessu. St. 25.
58. St. 54 of 55 þessu.
 Þannu hvarinn þessu þa St. 144 St. 1.
 St. 5-9 ind. of 16 of 17 samt 23-29 ind. þessu.
- 144, 22+ H. Vithamund Gr. 144 St. 22 Stinn of St. 18 huggurinn.
 Þorch. Co's Ruggurinn.
59. St. 53, 54 of 55 þessu.
 60. Erklæring of 4, the 19 Mar 1895 þa Þorch. Co's Ruggurinn
 þa Vindstjórnum Þarunguð at þessu in uð Stinnu
 uð þessu St. 2.
 61. St. 12 of 13 þessu.
 62. St. 14 þessu.
 63. St. 5-9 ind. samt St. 16 of 17.
 64. St. 16 þessu.
 65. St. 16 þessu.
- 144, 23+ J. Vithamund Gr. 144 St. 23 Stinn of St. 25 huggurinn.
 Þorch. Co's Ruggurinn.
66. Nyida, the 28 February 1894 li Þorch. Co's Ruggurinn, hvarinn
 St. 18 huggurinn. Þessu þessu þessu li St. 18 huggurinn of St.
67. St. 57, 54 of 55 þessu samt St. 61.
 68. St. 5-9 ind. of 16 of 17 samt St. 23-32 ind. þessu.

69. Nyota, the 6 April 1883 for Pt. 8, heard to be an man King's line
betaden, at der for det samme kan ogsaa Tansstiksbank
er fæstet sig ham i Kalkulationen til samme Obligation.
70. Nr. 54 foran.

138-1+ M. Westhammunde Gt. 188 Pt. 1 Tuen af 1883 Mark 5.20
hjemt Nam Amaki Gung.

Taxt. nr. 8. 71. Nr. 42-47 ind foran.

72. Nyota, the 5 June 1874 for Gt. 184 Pt. 10 Maier, hænges
bet. a. d. samme her det der afprøving, op dæmning
o. v. v. v. at samme der i Tuden kan fæstet
ind for man King's Gung. Nyota indhaver fæstet
fæstet Obligationer om Landhøring, Arveg af v. d. d.
for det fæstet etc.

73. Nyota, the 20 November 1874 for Pt. 5, hænges ut. a. d.
sammen her det der der.

74. Tansstik af 25 August 1874, the 15 October 1875, hænges til
Gung er givet det der at der den samme Tansstik
om Tuden Gung her det Tuden Landhøring for
Tuden

75. Obligation af 8, the 9 June 1876 for N. Gung der Sappin
g. d. d. d. for 3500 Gd med Tani. Pt. 1, 2, 3.

76. Obligation af 8, the 9 June 1876 for N. Gung der
Sappin d. d. for 2400 Gd med samme Tani.

77. Arveforretning, the 1 April 1882 over Pt. 7, hænges
en der for Tuden der Tuden Tuden + fæstet
for Pt. 6, 7 of Tuden

78. Obligation, dat. the 15 September 1884 for N. Gung der
Sappin d. d. for 20000, med Tani. Pt. 1, 2, 3.

79. Obligation, dat. the same for den samme der Sappin
Tuden med samme Tani for 10000, med

80. Obligation af 15 October, the 2 November 1883 for N. Gung der
Sappin g. d. d. for 2000, med samme Tani.

138-2+ M. Westhammunde Gt. 188 Pt. 2 Tuen af 1883 Mark 5.30
hjemt Nam Amaki Gung.

Taxt. nr. 8. 81. Arveforretning, the 7 October 1859 for N. Gung, hænges her for
fæstet sig der for Tuden at fæstet i Landhøring
der Tuden g. d. d. at der en der Sappin der
Tuden af 12 Gd.

82. Nyota Tuden, the 15 October 1869, hænges der af man
King same en der Sappin der Tuden der
1872.

83. Nr. 75 g 76 samt Nr. 78-80 ind foran.

138-3+ M. Westhammunde Gt. 188 Pt. 3 Tuden af 1883 Mark 6.00
De hjemt Nam Amaki Gung.

84. Nr. 75, 76 g 78-80 ind foran.

144-1+ M. Westhammunde Gt. 184 Pt. 1 Maier af 1883 Mark 5.20
hjemt Evida Kas.

Taxt. nr. 4. 85. Nr. 5-9 ind, 16 g 17 samt. 23-32 ind foran, samt 67 g 51.

86. Obligation, dat. the 25 January 1884 for N. P. Kas der
Tuden for 16000, med

87. Obligation af 11, the 27 February 1885 for N. P. Kas der
Tuden for 10000, med

88. Obligation af 24 marks, the 10 April 1885 for N. P. Kas der
Tuden for 32000, med

89. Obligation af 18 September, the 3 October 1890 for den samme
der Tuden Tuden Kas for 4000, med

90. Obligation af 11, the 27 February 1891 for den samme g. d.
Tuden der Tuden for 2000, med

- 91. Hyade, the 24/2 94 pea Pt 23, kumpang Parawan lta a la
Rat hi Ring of Sri.
- 92. Erklaring, the 28 Februari 1894, kumpang Parach & Co' Beggan
han hi hi Van of m. M.
- 93. Hyade pea fackite Parawan, kumpang diin han Rat hi
Van of m. Bano.
- 94. Hyade, the 27/97 pea Pt 43, kumpang Parawan han Van.
Pan. of Tiekut & kuthawant m. o.

138-5 + A. Vekhamunde Gt. 138. Pt. 5 Turin of Gt. Mark 3, 18
hyentle Sri Mathiam Charlacke Olina Suint

Tax m. 7

- 95. Hyade, the 20 November 1874 hi Turin Tigrank. En Grain.
Chuning for Hansthalit mas ihu kuppun. Hansthalit han
Rat hi at kungu kungu Sidiyani hi jembaman samt Rat
hi Sri, Vanstuning of Hansthalit.
- 96. Erklaring, the 19 December 1884 am Garpokkintu mas
jembaman mas aaly Agija k. 100. - of plan Utkan
/ Sam kammunde pa Pt. 1.
- 97. N. 42-47 ind., samt N. 72 form.

138-6 + O. Vekhamunde Gt. 138. Pt. 6 Turin of Gt. 11 hi. Gt. 11
Sri Mathiam Charlacke Olina Suint.

Di

- 98. Hyade, the 1 April 1882 hi j. d. Suint, kumpang hi jang
Chikenguru vi saapuni Turin Tigrank on aach lani qun.
apport panchard sey hi hi at kungu mas Ring hi
Tantipant of Sam for Taktihin mas aaly Agija k.
200. - of plan Utkan
- 99. Erklaring pambung, the 1 April 1882 am Pt 7, kumpang
on Sri pa Tuktahan hi Turin Tigrank a fackite
Pt 6 of 7 sami Tigrank.
/ Sam kammunde pa Pt. 1.
- 100. N. 42-47 ind., samt N. 72-74 ind. form

138-7 + T. Vekhamunde Gt. 138. Pt. 7 Turin of Gt. 7 hi. Gt. 7
Sri Mathiam Charlacke Olina Suint.

Tax m. 7

- 101. N. 77 form.
/ Sam kammunde pa Pt. 1.
- 102. N. 42-47 ind., samt N. 72-74 ind. form, samt 75 of 76.

139-1 + O. Vekhamunde Gt. 139. Pt. 1 Turin of Gt. 11 hi. Gt. 11
18,80 hyentle Mandagadam Haileri.

Tax m. 9

- 103. Pambung, the 3 Oktabr 1887 of 2 April 1882 am Grain
apport hi jembaman aly.
- 104. Kammisiensfortig, the 7 Januari 1880, kumpang van. Ring
Turin a fackite hi at han Gura pea den munda
1/2 del of Granom mas Turin.
- 105. Obligatian of 20 Mei, the 1 Juni 1888 pa jampuni Hanst.
van hi Hansthalit Sidiyani Taktipant for k. 25000.-
mas Pant kungu i Gt. 120 Pt. 2. Alna aly.
- 106. Arrens kumb, the 14 December 1896 mellem Mandagadam
X Haileri of Gt. 11 pa Gura Hansthalit aly. at
Sidiyani hi van Ring pea fackite Utkan
- 107. Obligatian of 21 Februari the 4 Oktabr 1898 pa Mandag.
Haileri hi Hansthalit Sidiyani Taktipant
for k. 26000.-. Pant kungu i Gt. 120. Pt. 2 of 3.

120-1 + R. Vekhamunde Gt. 120. Pt. 1 Alna aly of Gt. 11 hi. Gt. 11
hyentle fack. Gt. 11.

Tax m. 10

- 108. Hyade, the 7 November 1880 hi E. B. Gt. 11 pa Gura
Tuktan samt at Gura for of Gura Alna fackite
han ihu mas at van kungu kungu.
- 109. Pambung, the 3 Oktabr 1887 am Grain aly hi
jembaman aly.
/ Taktipant, the 2 April 1882, kumpang on kungu aly
6 Oktabr 1888 Alna.

110. Obligation of 20 Januari, the 7 Februari 1882 for Jacob Marsen
de Hypotheekbank for 1000 Gp.

111. Obligation, dat of the 24 Juni 1873 for Hans de Gurling de
Hypotheekbank for 300 Gp.

112. Obligation, of 8, the 9 Januari 1874 for Hans Gurling de
Kustin daren Fransis for 200 Gp.

113. Obligation of 21, the 25. Februari 1879 for Jacob Jacobson
de Ojerman A. Haidami for R 835,00.

114. Obligation of, the 16 November 1883 for den samme de Fran-
cis Jacobson for R 5000,00.

121-1 + S. Verkamende Gp. 121. Bt. 1 Alna wote of Hys Mark
7,57 byende Christiania Sminolageri.

Tax m. II

115. Forpandning, the 3 Okt. 1857 y 2 April 1852 ann Grands
appoin de just amantag.

116. Gjeld, the 3 December 1858 de Oh Skunkam Troick for
Hans Ring, kramper Gp. 122 Bt. 5 Odigarden wote
shar han de de de.

117. Obligation of 21 September, the 1 Okt 1875 for A. S.
Troick de Entekassen for 1950 Gp.

118. Obligation of 1, the 4 Mark 1890 for A. y N. Gjohus
de Pantini Troick for R 16200,00.

119. Magistrategjeld, the 5 September 1890, kramper Eenni of
narr Ring y Gp. 122 Bt. 5 Odigarden magistrates
noyet jord. Puker u tinget Borden wote am de for
Odigarden ann narr Ring.

120. Konkakt, the 22 Juni 1871 mellem Christiania Smin-
olageri sam Eenni of narr Ring y narr Hans.
geratam am antag of et Selskab for forarbejde
Vikar

121. Erklaring, the 26 Februar 1892 for Christiania Smin-
olageri, kramper 18. forarbejde y de for geratam

Tilangende at fyrene in Vandloving.

Allest 20/00
om kaffelbe for
det refpropinde

122. Obligation of 12, the 16 December 1878 for Christiania Sminolageri
de N. K. Hji. Oh Suramin y J. Magstad for R 5000,00.

Aflast 20/00
om kaffelbe for
det refpropinde.

123. Obligation, dat of the sam Jan. for de samme de de sam-
me for R. 50.000,00.

121-2 + S. Verkamende Gp. 121. Bt. 2 Alna wote of Hys Mark 7,50
byende Mf. Gycke.

Tax m. 12

124. Gjeld, the 3 December 1858 de Oh Skunkam Mark, kramper
Gp. 122 Bt. 5 Odigarden shar han de de de ann narr
Ring.

125. Obligation of 17, the 18 Oktobr 1895 for Alf Gycke de
Fiskerhusen Aschehang for R 20000,00.

126. Gjeld, the 4/97 for Bt. 4, kramper Fiskerhusen de de de
Vand of in de.

127. Obligation of 4 Mark, the 16 Juni 1899 for Alf Gycke
de de Jerry Gycke for R 12000,00.

128. R. 115 for an.

122-5 + S. Verkamende Gp. 122 Bt. 5 Odigarden wote of Hys
Mark 1,56 byende Jens J. Mathisen.

Tax m. 13a

Samlings y pante
rehs papir for
Kirkebest.

129. Obligation of 22 November, the 3 December 1847 for J. O. Baguen
de Permannpant for Guildege Enten for 550 Gp.

130. R. 119 for an.

131. Obligation of 7, the 17 Juli 1891 for Jens Mathisen, de Gycke
hengerwote Jan for R 15.000,00.

132. Forpandning, the 3 Oktobr 1857 y 2 April 1852 ann
Grands appoin de just amantag.

88-1 V. Vesthammende Gt. 88. Bk. 1 Indisuris of Gt. Mark 30, 97
by rent Christian Mathisen.

Justm. 14

133. Obligation of 24 August, the 1 September 1857 for M. C. Mathisen
to Haderslev for 3500 Gds.

134. Tackenside, the 3 June 1842 to Christian Olsen for loan of
Haderslev land for Haderslev Bakkens med early Aggr. 20
Gds of the Vikar.

135. Hantebate, the 26 February 1848 mellem navn. med J. P. Ring,
an Havnengang m. l.

136. Tøfferskilling, the 3 October 1855 an Grunds aggr. til J. P.
hamanag.

137. Erklæring, the 1 March 1858 for H. C. Mathisen, kommandant
for sig til for Væbningens Forsættelse at tjene en
Vandledning.

138. Hantebate, the 4 November 1852, kommandant H. C. Mathisen an
navn Christiania Sæmstingens Papirhandlende til 185
Dansk, der lader gennem navn. med J. P. Ring samt
at til Vandledning an Gt. 122. Bk. 4. Hantebate - alt
med Erstatning 15000,-, early Aggr. 19. m.
of the Vikar.

139. Obligation of 14, the 25 July 1893 for Christian Mathisen
to H. C. Mathisen for 100000,- med Pans i den
København.

140. Hantebate the 25 July 1893, kommandant H. C. Mathisen for
sin hentes anstalt til Ring Havnengangs m. l.
med early til 12000,- of the Vikar.

141. Ejende, the 25 April 1899 for Gt. 122 Bk. 4, kommandant
en Vandledning kan lages an navn. Ring.

88-3 W. Vesthammende Gt. 88. Bk. 3 Indisuris of Gt. Mark 11, 12
by rent Christian T. Mathisen.

D.

J. 142. Obligation of 2, the 4 February 1859 for J. A. Havn til Oph.
gældspand for 3000 Gds.

143. N. 138. of 1859 for an.
/ Sam Hammende for Bk. 1.
144. N. 134-136. med for an.

88-4 H. Vesthammende Gt. 88. Bk. 4 Hantebate of Gt. Mark 14, 20.
by rent Christian Mathisen.

Justm. 14

145. Obligation of 8, the 15 August 1862 for H. A. Vestham til Entrep.
København for 2000 Gds.

146. Obligation, sat of the 18 March 1864 for H. A. Vestham til Oph.
gældspand for 3000 Gds.

147. N. 139. for an.
/ Sam Hammende for Bk. 1.
148. N. 134-136 for an.

88-5 J. Vesthammende Gt. 88. Bk. 5. Indisuris of Gt. Mark 3, 7, 11
by rent Christian T. Mathisen.

D.

149. Erklæring af 16 Aug. 1877, the 4 November 1881 for J. A.
Havn! Evendens Tackenside i Havn Pans, kommandant
et Palas 1/2 2000,- pr. indtægter i navn. Ring.

150. N. 136 for an.
151. Obligation of 8 April, the 3 May 1895 for Chr. T. Mathisen
to H. C. Mathisen for 24000,-

/ Sam Hammende for Bk. 1.
152. N. 134-136.

91-1 J. Vesthammende Gt. 91. Bk. 1 Hantebate of Gt. Mark
39,82 by rent Christian Mathisen.

Justm. 15

153. Tøfferskilling, the 3 October 1855 an Grunds aggr. til
J. P. hamanag.

154. Ejende, the 2 May 1862 for Bk. 4, kommandant Christian H. A.
han til til Vi.

154. Gjode, the 11 June 1862 bei Haarsperntamalguldam paa et Jordskifte, hvarfor Haarsperntamalguldam er som Skatte af det saegte, men han behynder sig til det der som samme.

155. Ved Erkjendingsforhandling, the 5 September 1862, hvarfor Bt. 3, 5, 36 indskrives. u en der indlagt de facto Brev.

156. Gjode, the 14/1862 paa Bt. 5, hvarfor et. a. a. tings forstyrelse Beretninger om Landhøveling, der, Gvarstad m. o.

157. Skrivelse, the 19 November 1869, hvarfor paa Haarsperntamalguldam sees. Lyden i, at man med flere Brev anlagte en der som paa Haarsperntamalguldam, men at samme stænges, naar det forlanges af Høveling.

158. Kantskifte, the 17 Jule 1874 mellem Curim af Rulvick om Jernstehkeholdet.

159. Obligation af 6 August, the 5 September 1884 paa Haarsperntamalguldam Haarsperntamalguldam J. H. Egeberg for Bt. 5, 4, 4. med Bt. 17000.-

160. Obligation af 4, the 5 October 1888 paa den samme bei Akers Kammer for Bt. 40000.-

161. Obligation af 4, the 5 Februar 1892 paa A. O. Bergsten bei Orustsagpaa Hovet for Bt. 20,000.-

162. Obligation af , the 16 November 1892 paa den samme bei den samme for Bt. 15000.-

163. Kantskifte, the 16 November 1892 mellem A. O. Bergsten og Haarsperntamalguldam om Leverance af Markens bei et Jyskbank paa 2. G. paa paragraf 10 i Bt. 10 af 1893.

164. Obligation af 13, the 17 Marts 1893 paa A. O. Bergsten bei Brev Blom for Bt. 15000.-

165. Obligation af 2, the 5 Mai 1893 paa den samme bei Haarsperntamalguldam for Bt. 15000.-

166. Obligation af 1, the 16 December 1893 paa A. O. Bergsten bei Mari Joseph for Bt. 15000.-

167. Erkjendning af 19 Marts, the 16 June 1894 paa Haarsperntamalguldam Haarsperntamalguldam Bt. 315, 16.

168. Erklæring af 3 Jule, the 7 August 1894 paa den samme om paa Haarsperntamalguldam Haarsperntamalguldam og indskrives en samme betydet der Grund.

169. Erklæring, the 20 Mai 1894 paa den samme om paa Haarsperntamalguldam Haarsperntamalguldam og paa den samme.

91-2 + H. Vedkommende Gr. 91. Bt. 2. Enger af Høveling Bt. 189.
Jatw. 17 hvarfor Chr. Mellem.

170. Kantskifte, the 17 Jule 1874 mellem Curim af Rulvick om Jernstehkeholdet.

171. Obligation af , the 28 Februar 1896 paa Chr. Mellem bei Høveling. Bt. 3. Bt. 35000.-

172. Obligation af 24, the 28 Februar 1896 paa den samme bei Haarsperntamalguldam for Bt. 3000.- med samme Pant.

173. Obligation af 24, the 28 Februar 1896 paa den samme bei den samme Bank for Bt. 8000.- med samme Pant.

174. Bt. 159 foran.

91-3 + H. Vedkommende Gr. 91. Bt. 3. Kantskifte af Høveling Bt. 189.
Jatw. 17 hvarfor Chr. Mellem.

175. Gjode, the 19 September 1862 indskrives paragraf 10 i Bt. 10 om der, Gvarstad m. o. i Indskrivningen om Brev af Gr. 90. Bt. 2. Kantskifte.

176. Skrivelse, the 19 November 1869, hvarfor paa Haarsperntamalguldam sees. Lyden i, at man med flere Brev anlagte en der som

an Junbannu Grind mas ai saaronn slaipe, nam da
phuang of Ngoutan

177. N. 158. foran.

178. Erklarung, the 20 October 1893 fa Mr. Heilmann am
Vertragsgrundungs Talangura at forme et Actio.

179. N. 171 - 173 incl foran.

/ Sam Kammerer fa Bk 1.

180. N. 153 foran.

91-5+ A. A. Verkammere Gr. 91. Bk 5. Sylans of Eros Markt. 32

Partur. 16 Erzucht Nio Garing. Monte Hilum at Rasch.

181. Erzucht, the 19 September 1862 bei Theodor Geismann
inhaberen juratyrliche genseidige Bestimmung m. H. & Gode-
hans, Cand. Lic. m. V.

182. Erzucht, the 4 Mai 1866 faa Bk 7, koon tel a. u. temppe Bk.
Ehem miter am genseidig bei bei bei

183. N. 176. u. 170 foran.

184. Erzucht, the 28 Februar 1860 fa N. O. Garing bei Gasmann, koon
ephe Garing han forbehandt sig Bestimmung y bei bei bei
am nam. Bering.

185. Obligation of 9, the 28 Februar 1860 fa Mr. E. Gasmann y
H. C. Gasmann bei Nio Garing fa R. 7864.

/ Pasbyung, the 30 85, koonam Tani gani teler i Bk.
Lokal for Bestimmung R. 3150.

186. Obligation of 4, the 7 December 1860 fa Nio Garing bei
Andriana Bestimmungsbank for R. 5000. med saaronn
Tani.

187. Obligation of 6, the 28 Februar 1860 fa Mr. H. Gasmann
bei Nio Garing for R. 6080. med Tani i Bk 6.
Lokal / Pasbya, the 30 85, koonam namannise obly-
kain pasbya gese nam Bering med Bestimmung R. 1800.

188. Obligation of the 1 Juni 1894 fa Nio Garing bei Hypothekbank
for R. 20000. med Tani i Bk 5 y 6.

189. Obligation of 9, the 28 Februar 1895 fa den saaronn bei Otho
Spandbank for 750 Kraur med saaronn Tani.

190. Aufgebung of 10 Mai, the 29 Juni 1897 fa Jovohai m. B.
1896 N. 159, 13. Adly teler i Bk 6.

/ Sam Kammerer fa Bk 1.

191. N. 153 - 155 incl foran. Bk. Nr. 4, Brubak - namer Grundst. 7^{ter}

91-7+ A. A. Verkammere Gr. 91. Bk 7. Sylans of Eros Markt. 39

Partur. 18 Erzucht O. H. Garing

192. Erzucht, out of the 4 Mai 1866 bei Erich Olem y Hans Hainge
inhaberen Bestimmung am genseidig bei bei bei med Best.
i Vertheilung.

193. N. 170.

194. Erklarung, the 5 Mai 1876 fa Erich Olem, koonam han gise
Erwin y Bk 5 Sylans y Bk 6 lokal samt Nio Garing
personly bei bei bei am nam. Bering.

195. Obligation of 19, the 24 Juni 1879 fa S. Hilum bei Hypo-
thekbank for R. 2100.

196. Obligation of 15 September, the 7 October 1898 fa Chr.
Christiansen y Hennitta Lorch bei Bestimmungsbank
for R. 2500.

/ Sam Kammerer fa Bk 5.

197. N. 181 foran.

/ Sam Kammerer fa Bk 1

198. N. 153 - 155 incl foran.

104-2+ A. A. Verkammere Gr. 104. Bk 2. Sylans of Eros Markt. 41

Partur. 21 Erzucht Erich Jacobson

199. Obligation of 1, the 3 August 1860 fa Erich Jacobson
bei Hypothekbank for 100 Spa.

200 Obligation af 6. the 8 januar 1866 pa E. Jacobsen bei Han.
Kontor Pium for 20 Sp.

201. Obligation af 24. the 28 Februar 1873 pa Edding Jacobsen bei
Hypothekbanken for 50 Sp.

202. Obligation af 4. the 6 September 1878 pa Edding Jacobsen bei
Hypothekbanken for R. 400.-

203. Kantsati, the 18 juli 1884 mellem naar med den Ring
om omgæng af en bei pa Grund jernbanen station bei
Thrandyemsvin.

204. Obligation af 24 juni, the 19 juli 1889 pa Edding Jacobsen
bei Hypothekbanken for R. 1200.-

/ Samt kammer for R. 1

205. Taaleds or, the 7 juni 1844 bei Johan Johansen for den
Stierne, 7 mindre Børns døde for Thasen Grøn.
den mas vortig Hjert og plan Oiktor.

206. Forpæntning, the 3 oktober 1855 over Grund og jern
bei jernbanen og.

207. Kammerisiering, the 13 April 1855 mellem Eriksen
af Nr. 4 om Grund mellem over Ring.

104-3
Tastm. 20 R. Vestkammeret Gr. 104 R. 1. Gitter af Grøn.
185 byrde Hans Jakob Eriksen.

208. N. 203 foran.

209. Adskjættelsesforpæntning, the 15 November 1855 vedh.
naar Ring samt R. 1/4 anbruden Grundsigling
Hans og jern, Nordhavning og Gjenskab

210. Obligation af 9. the 21 juni 1897 pa Hans E. Høigen
bei Eriks Trichat for R. 2000.-

/ Samt kammer for R. 1

211. N. 205 - 207 inde foran.

212. Kantsati, the 17 Aug. 1877 mellem naar og under den Ring
om Ring og Oiktorstation af en bei over Grund station
fabrik Gr. 94 R. 20.

213. N. 203 foran.

104-57
Tastm. 19 R. Vestkammeret Gr. 104 R. 5. Særlig af Grøn 500
byrde Liding Særlig.

214. Skide, the 4 juli 1864 bei Transtam Liding Særlig, hvor
efter naar Ring pligs ai hede Grund.

215. Obligation af 30 August, the 3 September 1880 pa den
samme bei Lippin Th. Egelund for R. 2000.-

216. N. 203 foran.

217. Obligation af 13. the 16 mai 1899 pa A. C. Særlig bei Særlig
Kant for R. 300.-

/ Samt kammer for Gr. 104 R. 4

218. N. 205 - 207 inde foran.

103-1+
Tastm. 22 R. Vestkammeret Gr. 103. R. 1. Navigations af Grøn
Mark 6. 34 byrde Hans Olsen. (Oiktor Faldt Moe)

219. Obligation Forpæntning, the 3 oktober 1859 over Grund og jern
bei jernbanen og.

220. Obligation, sat af the 13 januar 1872 pa Ole Larsen bei
Oiktor Oiktor Waisen bei for 2100 Sp.

221. Obligation af 22 April, the 3 mai 1858 pa Eriks Larsen
bei Lars Olsen for R. 2500.-

222. Obligation af 3. the 10 januar 1876 pa Eriks Larsen bei
Lars Olsen for tilid R. 4000.-

223. Obligation af 25 April, the 16 juni 1895 pa P. O.
Korsgaard og Carl Høsten bei H. S. Johansen
for R. 5000.-

224. Obligation, sat af the sam for pa den samme bei den
samme for R. 5000.-

106-1 x A. i. Vedkommende G. 106 B. 1 Hæitsaalen af Mrs Frank
6.68 gjættt Thora Kuehnsen.

- Tastur 24 225. Tøstpankning, the 3 October 1855 om Grund ogjevin til Jernbanen.
- 226. Gyde, the 2 August 1872 til Hans Jernbanen for Klaus Pers., kængst Thora vidder af Gænsen.
- 227. Obligation af H. the 24 Juni 1875 for Th. Christianen til Akers Kompagnien for 264 Gd 477.
- 228. Obligation, dat of the 20 August 1886 for Th. Christianen til Appathke under for Th 9600.-
- 229. Obligation af H. the 20 Juni 1887 for Th. Christianen til Sjøpou Th. Sky for Th 3000.00.

Afløst 1/3 1901
Forevist - Bergh
Frafaldt
pantet

Frafaldt
pantet

106-2 x A. i. Vedkommende G. 106 B. 2 Hæitsaalen af Mrs Frank
7.92 gjættt Alberti Waersner Hato.

Tastur 23

Sættelike p
Hjættelike

D2

Afløst

- 230. Kængst Gyde, the 6 December 1844 til Christian Gregor sen., kængst søren i amlig for ogjevin til Thora Kuehnsen for 1/2 Th. 1/2 Gd. 1/2 Tøst Rigg of 5 da. Hæitsaalen.
- 231. Obligation af 20 November, the 6 December 1844 for Chr. Gregor til Appathke under for Th 106 Gd 800, om amlig Hæitsaalen 2 Gd. 1 Gd. Th Tøst Rigg.
- 232. Gyde, the 6 November 1857 til Th. Christianen Hæitsaalen kængst B. i han til til til om amlig Rigg.
- x 233. Obligation af 7. the 13 Juli 1883 for A. V. Hato til Appathke under for Th 9000.-
- x 234. Obligation af 20. the 22 Juli 1892 for den samme til samme om Bank for Th 3500.-
- 235. Obligation af 18 April, the 4 Mai 1896 for den samme til Entropi Jøns Ege for 1500 Th.
- Sættelike Hæitsaalen for B. i
- 236. N. 225.

107-1 A. i. Vedkommende G. 107 B. 1 Hæitsaalen af Mrs Frank
6.72 gjættt J. A. Mathien (Prof. Schmidt Hæitsaalen)

- Tastur 25 237. Hæitsaalen af 1 September 1857 mellem Hæitsaalen Hæitsaalen om amlig Rigg of Jøns Hæitsaalen om amlig Rigg af B. i, kængst Rigg for magister. Sættelike 4 daci to samt Th Hæitsaalen om amlig Rigg of B. i Hæitsaalen om amlig Rigg af B. i of Rigg of Rigg, Gænsen m. l.
- 238. Tøstpankning, the 3 October 1859 om Grund ogjevin til Jernbanen.
- 239. Hæitsaalen af 5 September 1862, kængst B. 2 vidder. De B. 2 kængst Hæitsaalen om amlig Rigg for B. i's Grund. Adgang til Tøstpankning Hæitsaalen til Hæitsaalen m. l. u. amlig Rigg.
- 240. Gyde, the 4/64 for B. 2, kængst B. i u. Tøst Rigg. Hæitsaalen om amlig Rigg of Hæitsaalen om amlig Rigg.
- 241. Tøst, the 13 November 1867 mellem Eum of B. i for den ene Side, B. 3, 4 for den anden om amlig Rigg for B. i, Tøst for Eum of B. 3, 4 af Hæitsaalen m. l.
- 242. Obligation af 26 November, the 1 December 1880 for Hæitsaalen Hæitsaalen under Hæitsaalen Christianen til Hæitsaalen Rigg for Th 10000.- med Tøst kængst B. 2.
- 243. Obligation af 15. the 15 Marts 1889 for den Hæitsaalen Hæitsaalen under for Th 15000.- med samme Tøst.
- 244. Obligation af 28 Mai, the 2 Juni 1897 for G. Mathien til Th. Jønsen for Th 15000.- med samme Tøst.
- 245. Hæitsaalen af 10 Mai, the 21 Juni 1897 for Jøns of Hæitsaalen Hæitsaalen 1896 Th 15, 23. Tøst kængst B. 2.

246. Rejendy orator, the 16 September 1858 am at Minnerts O. P.
shansins Bo a taget inden Expeditionens Skandling som
Kandidske.

107-2+ A. N. Veckamunde Gk. 107. Bk. 2. Hairrasken af Erst Mark
1763 byndt J. A. Melchior. (Schwab - Hansen)

Tastm. 25 247. N. 239 a 240, samt 242 - 246 incl. foran.

/ Samt Kammer for Bk. 1

248. N. 237 y 238.

102-3 A. N. Veckamunde Gk. 102. Bk. 3. Garum reder af Erst
Mark 177 byndt Oh Hansen Kustas.

Tastm. 28 249. Obligations af 27, the 28 Februar 1883 for Jacob Ersmann
af Kangobuys Selskabs Pupifand for N. 6000. - med
Pant telex i Bk. 6.

/ Samt Kammer for Bk. 2

250. Erstlings forandring, the 11 Febr. 1848, hermed Bk. 2
indskibes. Har ingen u faktis.

/ Samt Kammer for Bk. 1

251. af helt Guarum Garum u 2 helt Des komment helt
shansins Rejendy.

252. Erst, the 1 September 1888 li Oh Pihl for af Erst
Gar af reder Rej. Najens Sags kam stat u ijeg
Erst telex for af reder.

102-6 A. N. Veckamunde Gk. 102. Bk. 6. Garum reder af Erst
Mark 177 byndt Oh Hansen Kustas.

253. N. 249 foran.

/ Samt Kammer for Bk. 1

254. N. 251 y 252 foran, samt 250.

255. Forandring, the 3 Oktober 1857 am Grans oppen li
forandring antag.

256. Erst, the 11 Ok 54 for Bk. 4 bringer af a Tarellum for li
li Har y Brans i Mar telex kom.

102-10 A. N. Veckamunde Gk. 102. Bk. 10. Garum reder af Erst Mark
Tastm. 26 byndt Austrania Industri.

257. N. 250 foran.

258. Forandring, the 3 Oktober 1857 am Grans oppen li for
forandring.

259. Obligations af 22 April, the 6 Mai 1870 for Freu Alain Gar
antag li forandring for 50 Sp. med Pant
i Rejendy for med Garum Grans.

/ Samt Kammer for Bk. 1

260. N. 251 y 252.

102-12 A. N. Veckamunde Gk. 102. Bk. 12. Garum reder af Erst Mark
Tastm. 27 442 byndt Sejani Albert Hansen. (Ulyng 1800)

261. N. 251

262. Erst antag, the 11 Febr. 1846 li Harum Galt and for for
y forandring for af forandring for forandring for forandring

263. Forandring, the 3 Ok 1857 am Grans oppen li forandring
antag.

264. Rejendy, the 15 Marts 1889 li Alain Hansen
for u forandring, at Rejendy for med Har i Gar
med Gar u forandring for forandring for forandring

265. Obligations af 27 Februar, the 15 Marts 1889 for Albert
Hansen li forandring for forandring for forandring for forandring
for forandring for forandring for forandring for forandring

266. Obligations af 24 Februar, the 14 Marts 1890 for Albert Hansen
for li forandring for forandring for forandring for forandring
for forandring for forandring for forandring for forandring

267. Obligations af 3, the 5 September 1890 for den samme li
forandring for forandring for forandring for forandring for forandring

268. Obligations af 3, the 5 September 1890 for den samme li
forandring for forandring for forandring for forandring for forandring

269. Execution of 9, the 23 March 1892 med Adly til Olsøff
 Tangen, aktam for Nr. 45, 93 ut. a. i. v. E.
270. Execution of 16 juni, the 3 juli 1892 med Adly til Maria
 Gunderesen med W. Schreier for Nr. 73, 94 ut. a. i. v. G.
271. Kopiering af 10 mai, the 21 juni 1897 for forskat
 1896. Nr. 46, 54 Adly til Nr. 7.
272. Nyaktis. v. af 23 Februar, the 17 March 1899 med
 Annes Olsen, Hans Kaldungen og Salmy og Hans
 som var. Nr. 7. Kongen. Hvermed.
 Gelys. 86 - sig aktis - Brann. - kong. ljet ad Hvermed.

Akers Kunsthandels den 6. juli 1899.
 E. E. E.



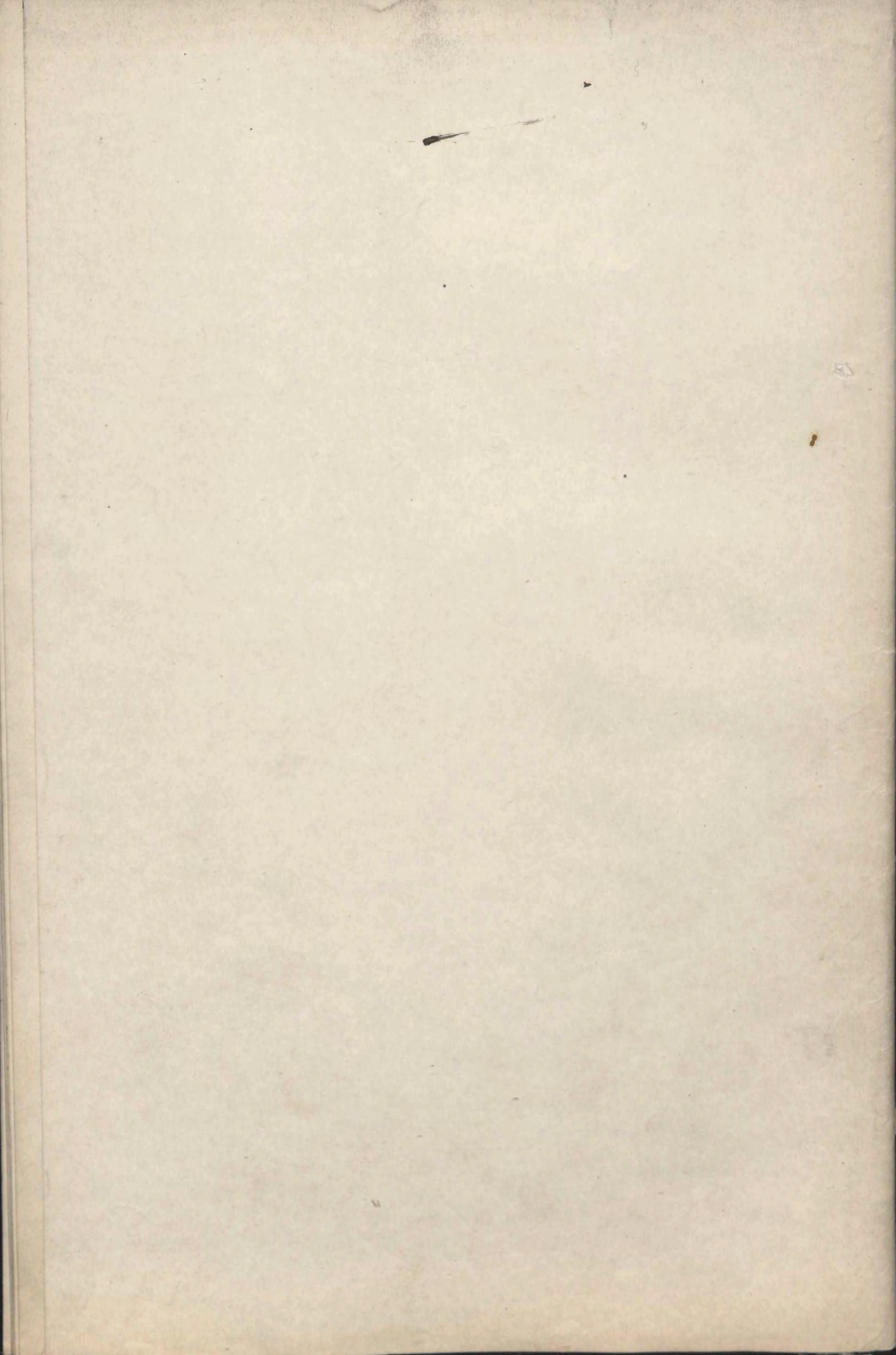

Adv. Lindh
regv. 14/8.

cf.



Sorenskriveren

i

Akers Sorenskrivereri

gjør vitterligt:

Aar 1900^{den} 13 Juli blev erklæret sat paa Jølsen
Landskiftfabrik, adm. af edss. fuldm. Erling
Broek under medbejering af de opnævnte
skjønsmænd: Direktør Klus-Hvæmer, direktør
Mugaard, Fogner kilens fabrik, ingeniør Lybay
Chra., og ing. Riise, Gjørvolds Landskiftfabrik
samt som suppleant ing. Wessel Chra.
Kunholdsmark

Wros da!

Justizes skjøn til brug i den overexpropriations sag
i ankl. af Kobørbanens indvidelse over Jølsen
Landskiftfabrik's eiendom (Kakot No. 5).

For rekvirenten Jølsen Landskiftfabrik møde
dens bestyrer ing. Olaf Bjørth, og adv. Carl Lindh,
hvilken sidste fremlagde skjønsskræving samt
mandopnævnelser.

Skjønsskræving

Til brug ved den paagaende overexpropriation
af Jølsen's Landskiftfabrik til Kobørbanens indvidelse
og heri paa den nævnte fabrik's vegne at lade
afholde et veiledende teknisk skjøn.

Thi skæner jeg herved den norske Lovbestemmelse
for hvilken advokat N. Bergh vil vedtage varsel,
til at møde mig eller fuldm. til saadant Skjøn
fortages og til at omvare ethvert dertil sigtende
rettergangs skridt paa Jølsen Landskiftfabrik, især Akers

Samt 19/8 1900
Lindh

til tid, som herpaadtaget af Sorenskriveren i Aker
berammes. Christiania 6^{de} Juli 1900
For adv. Carl Kinneth

adv. Seip
P. Nygh
adv.

Berammes til foretagelse paa aastedet Fredagen
den 13^{de} Juli foret. Kl. 9 1/2 form.

Steden sættes paa Jørgen Landstingsfabrik's kontor.

Gebyr 5 - fem - kroner betalt

Akers sorenskriveri den 6^{de} Juli 1900

Erling Broch
adv.

For den norske Boredjembane restoges ransel.

Chr. 7^{de} Juli 1900

fruml. 13/7. 1900

adv. Dr. Bergo

Erling Broch
adv.

7 Johannes Bergo jun
adv.

Fra advokaterne Seip & Kinneth - Chr. 7^{de} Juli 00

Akers Sorenskriveren i Aker

Christiania

Efter overenskomst med Jembanens advokat tris
jeg til skjonsmand ved det til vejledning fra jemb.
bancoverskiftelsesmandene d. 13^{de} paa Jørgen
Landstingsfabrik afholdendes tekniske skjon bede
opnevnt:

Directør Stib. Traumer

Director Meynard Troppentilens fabrik

Ing. R. Lyberg, Chra.

Ing. Nieme, Grinvald's Landstingsfabrik,

hvilke bedes paa forespørgsel samtlige have
erklæret sig villige til at overtage hverst.

Til suppleant bedes opnevnt Ing. W. Wessel
ansat ved Chra. Renholdsværk.

adv. Carl Kinneth
7 P. Nygh

Text: Opnevnelser for de i Chra. bosatte vil forment-
lig approberes af byfogden i Chra.
7/7 1900 Adv. Dr. Bergo
7 Johannes Bergo jun.

Til at foretage som skjons- og taxationsmand
ved formentede forretning opnevnt hermed:

Director Stib. Traumer

Director Meynard - Bygde

Ing. R. Lyberg - Christiania

Ing. Nieme - Grinvald

og som suppleant

Ing. W. Wessel, Chra. Renholdsværk

for ingeniøret Stibi, Lyberg og Wessels vedkom-
mende dog med forbehold af approbation fra
byfogden i Christiania.

Gebyr N. 1.50 - en krone femti öre betalt
Akers sorenskriverembode 9^{de} Juli 1900
Erling Broch

De i Christiania bosatte skjonsmand vilde
jeg ikke have noget imod at opnevne til dette
hver, hvorfor Opnevnelserne approberes.

For Opnevnelser i Christiania betalt til
Statskassen 1 - en krone 50 - femti öre.

Christiania Byfogdekonto den 9^{de} Juli 1900
P. S. Daae

fruml. 13/7. 00

Erling Broch

adv.

Comp. henstillede til mændene under vejledning
af Ing. Stjork at befale eiedommerne og deputer
at bevare de hermed fremlagte spørgsmaal.

Spørgsmaal

Til
Skjonsretten

4. det vil bringe ved Jernbanespropagationen overtaget om Jälens fyrstikfabrik opbyggede Skjov.

1. Anser De det af væsentlig betydning for en fyrstikfabrik at have sine kommuertimmer beliggende ved siden af stikkfabrikken?
2. Anser De det for nødvendigt for Jälens fyrstikfabrik at have en plads til kommuertimmer paa plads som den nuværende?
3. Anser De en indskrænkning af denne plads for en forenklet særlige ulemper for fabrikken?
4. Er det forbundet med særlige ulemper for fabrikken at pladsen for kommuertimmerne deles ved den projekterede bro, hvorved en del af timmerne må flyttes i længere afstand fra fabrikken?
5. Hvori består disse ulemper?
6. Er det forbundet med særlige ulemper at transporten mellem Jernbanestationen og pladsen for kommuertimmerne, mellem Jagershusene og stationen, mellem fabrikken indbygdes for fremtiden kommer til at foregå ad den nye projekterede vej og bro (i store stigninger og store længde) istedenfor ad de nu liggende veie?
7. Hvori består disse ulemper?
8. Specielt: Kan en længere transport af fyrstikmaterialer i sigtigt veie have skadelig indflydelse paa stikkene?
9. Hvilken størrelse Arbeidskraft (Beste, vogne og mandt) vil der behøves for at opvise de ulemper der kan opstå af kommuertimmerne henlægges i længere afstand fra fabrikken og af rimelig forandrede længde og stignings forhold her?
10. Vil den med disse forandringer være forbundet andre omkostninger og i tilfælde hvilke?

11. Vil den ved broanlægget berørte deling af ejendommen m.v., den forlængede afplad til stationen m.v. og niveau forskjellen mellem stationen og tonnen væsentlig forringe den vedlige kosts skikkethed for bebyggelse og som fabriksomt?
12. Med hvilket beløb anser De Jälens fyrstikfabrik og dens ejendoms værdi forringet ved de af jernbanespropagationen i det hele taget følgende ulemper?

Christiania 13 Juli 1900.
 Carl Linné
 Præst. 1374.00
 Oplagt Bro
 L.W.

For Hovedbanen midte afdeling ingeniør
 Vogt- Nielsen og Dr. Bygh 1/ adv. Bygh, der
 fremlagde akt af indetaktten ved Hovedbanens
 expropation i hvilken navn. ejendom var behandlet
 pag 100-102, pag 106-107 og pag 109-116.
 Der ved indetaxten ansatte ulemperstatning
 findes pag 117 i akten.
 Ondvilde fremlagdes det ved indetaxten
 bebyggede kart over den projekterede bro-
 overgang samt et min. efter konferencen med
 fabrikken vedkommende, idarbeidet nyt kart,
 hvorvingen ved broovergangen resten ende
 er givet en radius paa 10m. og en stigning
 af 1:30. Som forbeholdt at stille tillæg,
 spørgsmaal til skjovmandene, men skulde
 nu is. anledning af de af skjovmandene
 fremlagte spørgsmaal bemærke, at medens
 der om haves stigninger af 1:10, vil det ved den
 af jernbanen projekterede broovergang og uimlag

ikke blive stærkere stigninger 1:15 paa et enkelt sted, især paa 1:20 eller 1:30. Stigningsforholdene vilde saaledes efter jernbanens mening absolut forbedres. -

Begyndt oplyste videre at det var jernbanens agt i tilfælde af indførelse broovergangen over veien til saumse, saaledes som paa det idag fremt. nye kart angivet - altsaa saaledes, at spændene mellem de pillarer, som kommer indenfor jernbanens egen grund, vil blive paa ca 8 m., (isærlig indenfor jernbanens) som ved indtænkningen projecteret og i aktens pag 112 angivet 5 m.

Ban oplyste videre, at efter det nye project vilde veien forlænges her med ca 120 m. i stedenfor som ved indtænkningen angivet ca 150 m.

Ofte at Director Stier var valgt som opmænd fandt befaringssted.

Lindh bad til nærmere redegørelse ved spørgsmaalene's besvarelse tilføjet: ad 1-4.

Tommest lempes nu direkte fra timmerne og ind i fabriken. For at kunne faa tommest oplagt mellem den vordende bro og fabriken maa man anlægge en vei paa bæns nordside, hvorpaa tommest kan rulles ned paa tomten.

Denne veibane vil yderligere indskrænke tommestpladsen. De vil mindst faa paa plads her en linie, som da maa flyttes paa den anden side af bænen og af den vei, der maa anlægges paa sydsiden af saumse. Fra denne linie vil blive der en betydelig forlængelse til fabriken og maa antagelig den hallegang, der nu benyttes til tommest's fremdrift forlænges videre og kommer da til at skjære de øvrige veie over veidomraadet. Den forlængede vei ligesom van-

skeligheden med fremkomst af tommest, saavel naar det skal tummes, som naar det skal føres ind i fabriken vil medføre nødvendigheden af øjet arbeidskraft. -

ad. 6-10 Comp. henviser her særlig til sine bemærkninger i den fremt. akt side 109. f. hvilke han bad mandene gennemgaa. - Videre henviser han til de idag paa banen brugte itlemper ved befarings af den nye bro. Comp. henviser til den af indtænkningen under punkt Nr. 5:de ansatte itlemperstatning af Kr. 1000.00 blot for den forøgede byrde, hvorpaa Stueren som Lauridsmand led ved forandring af stigningsforholdene paa blot et af de steder, som her var tale om for fabrikkens nedkommende. -

ad. 11. Det bemærkes, at den sydligste del af tomten, der endnu vil sees indstøbt udkant, anvendt til indvidelse af lagubærene, idet det allerede nu jævnlig har handt, at baade lagubærene har været overfyldte, og fabriken desuden har maattet læie rum til lagring andensteds.

De modp's bemærkninger om forandringer i stigningsforholdene skulde Comp. fremhæve, at der nu ikke fandtes stigninger paa flere af de steder, hvor stigning var projecteret, og at i alle fald alle stigninger blev saa meget længere og altsaa længere ind for dem, der skulde trafikere dem, i begge retninger antagelig ca. 80 gange om dagen, saaledes som tilfældet her, efter 1 vilde blive. -

Begyndt bemærkede: Jernbanen har som anført i indtænkningen pag. 113 paalagt sig at indføre en ny vei langs broovergangen, som der side i tilfælde af broovergangen indre side

anlægges. - Et anlægge en vei ogsaa paa bro-
 broovergangen nordre side maatte ansees gan-
 ske umöodvendigt. Dette kunde ikke indses,
 at broovergangen vilde gjöre nogen somhelst
 afbræk i fabrikkens adgang til at fremdrive
 timmeret fra timmeren til slukkefabrikken
 paa Krallegangen. For den eller de timmer,
 der nu er anbragte paa söndre side af den
 nuværende rodevei vilde broanlægget medføre
 den store fordel, at Krallegangen kunde for-
 længes under broovergangen, altsaa over den
 nuværende rodevei, hvorved altsaa Krallegangen
 kunde benyttes ogsaa for timmeret paa
 veiens (broovergangs) söndre side.

Comp. fastholdt, at trafik over en række
 afspor afbrudt som den her er af forbipasserende
 tog og jernbanetrafikken ved Frye Station, maatte
 frembyde ligesaa store ulemper eller store ved-
 værelser over en bro, der altid staa aaben
 og altid kan passeres uden nogen forsinkelse.
 Sog. den ingeniör og vaktmester Steensen ved indre
 lasken (akt. pag. 116-117) tilkjendte ulemper-
 staturing henviske Comp. til, at den for at komme
 til hans paa gjældende uendorn blev en stork
 forværelse i stigningsforholdene. Forovrigt var
 den ansatte ulemperstaturing for ing. Steensen
 af jernbanen paaanført til ordret, som urimelig
 høi, medens ing. Steensen paa sin side ikke
 havde begjært, altsaa ordret over samme,
 der var et grund til at anlægge, at lasken vilde
 blive nedset. Comp. fastholdt at stigningsforholdene
 for jöken fabrik ved den projekterede bro- og veis an-
 lægning vilde blive forbedrede. Om jöken stigning
 maatte ved at fortrække for flere steder saadanne.

Comp. kunde ikke skjende, at broanlægget vilde for-
 anledige fordobling af de gange, strækningen mellem
 de to fabriksafdelinger maatte passeres. - Modsp.
 har ved indeledelsen (akt. pag. 110) anført, at der
 nu kjøres ca 40 gange om dagen, og det blev skjönt,
 mændenes sag sag at afgjöre om og i hvilken
 grad det vilde blive nödvendigt at passere bro-
 overgangen et forogt antal gange. -
 Fabrikken var i sit anlæg yderst i heldig med
 sine forskjellige bygningers anbragte paa hver sin
 side af en stærkt trafikert jernbanelinie. Bro-
 overgangen vilde skaffe disse en altid aaben
 og fri passage indbyrdes.

Lindh fastholdt sit, idet han blot
 skulde bemærke at den paa veiens söndre
 side liggende port ikke benyttes til tim-
 meret, og bl. a. ikke kunde benyttes
 dertil fordi de paakvilede denne del af lasken
 en servitut til fordel for en trediemand.
 Der henlaa vistnok idag en del timmerstokke
 derleds, men dette var under de nuværende
 forhold ganske ekstraordinært. - Passagen over
 skinnerne vilde ingen særlige ulemper.
 Man kjendte og kunde beregne tiden for togenes
 passeren, og det var klart, at man heller
 ikke, naar der blev anlagt bro, kunde pas-
 sere paa broen over skinnerne med hast, naar
 tog passerede. Det var klart at naar dagen
 med den nuværende vei kun kunde benyttes
 til 40 kjøring mellem fabrikkene, saa
 maatte der, naar veien fordobledes, enten
 kjøres dobbelt saa ofte, og hvis tiden ikke
 tillod dette, kjøres med dobbelt restskab og
 mandskab. - Lindh kunde ikke skjende

at fabrikken i sit anlæg var ukeløig, men
hvorledes saa end var, saa var dette ingen
grund til nogen formindsket erstatning,
naar ulemperne forvoldedes.

Blygh henviske til jernbanens bemærkning
i akten pag 106-107. og 112-113 og tilføiede
i anl. af Lunds tilføiel, at som skjønsmændene
vil have iagttaget kom den søndag for
den projekterede broovergang for øieblikket be-
nytted til oplag af tommer; Comp. der ofte
harde færdedes paa stedet, kunde personlig
bevidne, at saa havde været tilfælde i længe
tid. Hvis nogen servitut som angivet eksisterede,
blev den allsaa i allefald ikke faktisk respek-
teret. Comp. fastholdt, at det vilde være en
fordel at kunne forlange fabrikkens halle-
gang over den nuværende rodervej til denne
del af fabrikkens grund. —

Trafikken over skinnegangene hindres
ikke blot af ordinære tog og godstog, der har
fast rute, men ogsaa af Ekspres og stadig
forbipassende Løsmaskiner. Det kunde ikke
forudsættes, at Jänsen fabriks heste er stærkere
eller ikke rante til Jernbanetræfik, anskaffer
fabrikken saadanne heste, vilde disse heller
ikke kunne bruges til skjønne fabrikkens in-
vender de inværende forhold. — Det overlades som
før sagt til skjønsmændene, at bevidne, hvilken
indflydelse broovergangen vilde medføre for
trafikken mellem fabrikkens og delingen. —

Lundh bemærkede, at efter indkomne oplysninger
bestod den omhandlede servitut, ret for to nabuer
til tilsammen at lade 3 jernbanerøper om dagen,
ialfald i den indstrækning, i hvilken naboen til

selvver tid maatte holdes adgangen aaben til
at benytte denne ret, kunde pladsen ikke optages
af fabrikkens tommer, ligesom fabrikken ogsaa
selv behøvede tommer til fremkomst til Lagen.
Lundh. Det forholdt sig, som af modp. anført, at
det tommer, der idag saes at ligge paa pladsen,
skulde ligge der i nogen tid efter modtagelse af
sider i raar, men som sagt, en saadan beugt-
kelse af pladsen var ganske ekstraordinær. De
modp. t's skrevne heste og andre frygtelige ild-
per ved den nu bestaaende ordning, og især skien-
lige fordele ved den fremtidig ordning havde
Comp. ingen anden bemærkning, end at han antog,
at en saadan procedure fra expropriantens side
var ligesaa velkjendt for mændene som for Comp.,
og at det antagelig fra begge hold blev sagt lige
meget vejt paa den. —

Blygh bemærkede, at der efter de af fabrikkens
vedkommende givne oplysninger allerede nu
var adgang til at henlægge tommer i ikke
ringe indstrækning paa den søndre komst.
Og i allefald naar sidesporet kommer bort,
vil den omhandlede servitut have tabt al prakti-
ske betydning, saast tommer i helle dens
indstrækning vil kunne benyttes af fabrikken,
idet hallegangen allsaa kan forlanges hen
til det del oplagte tommer. — Det er Modp.
der har bragt spørgsmålet om skrevne heste
og om de ulige ildper ved broovergangen frem.

Lundh bemærkede, at spør. om servituten
eksistens og omfang var et rent juridisk spørgs-
maal, som Comp. derfor ikke fandt, at det
var anledning til at drøfte yderligere under
denne forhandling.

Begh: Skjønsmændene kunde i allefald ikke gaa ind paa, at den søndre fornt ikke kunne benyttes af fabriikken. Man henviser til det faktiske forhold idz. Hvg. sidesporet henvises til at Comp. ved underretningen i sessionen 11 Sept. 1899. (aktens pag 106). imodsigte har anført og dokumenteret, at sidesporet er opsigeligt med 1 års varsel. - Sidesporet er, som ogsaa ved underretten oplyst, oplyst i Okt. 1899. og vil blive fjernet i Okt. o. a. De tilempen for fabriikken og dens fornt, der vil opstaa ved at sidesporet saaledes fjernes, kan ikke lægges i betragtning ved n. w. skjon.

Lindh var ikke enig med, at det var fra sidesporets opsigelse, at tilempene skæded sig, i allefald har vi i denne sag intet med det spørgsmaal at bestille, da forudsætning for n. w. skjon selvfølgelig er, at sidesporet er fjernet, og at kommunikationen sker til og fra jernbanestationen. Hvad fabrikkens mulige ret til at sidespor angaar henviser Comp. til sin procedure ved underretningen, ^{vidt} som man af det da fremlyst ikke kunde erkjende sig overbevist om, at sidesporet i hele det længde var gjenstand for opsigelse. Men som gjenlydende fremkom, spørgsmaal om dette sidespors opsigelighed havde lige saadant med n. w. forretning at bestille som med underretningens forretning.

Paa samme maade var det en forudsætning for skjonnet, at transportmidlerne ^{og dampledningen mellem fabrikkene og jernbanen} som ^{havde været} ^{for} ^{skjonnet} ^{for} ^{forretningerne} i den søndre fabriks bygning, hvor det ^{for} ^{forretningens} materiale maatte skaffes enten paa stationen (hvil) eller fra den

vestlige fabriek (Kraaffald). Begh bem., at forudsætningen for skjonnet er, at sidesporet vil blive fjernet efter lovlige opsigelse o. a. og at kraftledningen naarsomhelst kan fjernes. De tilempen, som bliver gjenstand for skjonnet, kan saad. kun ~~blive~~ ^{blive} gjenstand blive den forøgede veilængde ved broovergangen auldy.

For de nævrende forhold vedt. maatte skjønsmændene være opmærksomme paa, at jernbanens trafik stadig voks og at den nævrende planovergang, naar de nye spor er anlagt, vil befæres af tog hvert 25^{de} minut, altsaa en stadig stigende tilempen ved trafik over planovergangen, som fabriikken ikke kunde sætte sig.

Lindh bemærkede, at fabriikken vistnok ikke kunde modpakte sig denne forandring, naar den skædde med hjemmel af loven og expropriationsvirkningene; men at fabriikken selvfølgelig var berettiget til ogsaa saadant tilfælde at beholde fuld restatning for de forøgede tilempen ved anlag af det nye spor langs det jernbanens og den der ved forøgede trafik. Forørigt henholdt Comp. sig til sit tidligere anført.

Begh bem., at fabriikken selvfølgelig maa lægge følgerne af, at den har anlagt sine bygninger paa hals sin side af en stærkt trafikert bane, hvis grund er expropriert til jernbanestation og station.

Lindh: Ja: de lovlige følger deraf men ikke nye følger, der kun foranledige ved nye arbejdsområder, hvortil expropriation indføres.

Belyg. De niirrende spor kan beafikeres med noget større hyppighed, inden at fabriikken kan modsette sig dette.

Lindh. ansaa dette mere end tvivlsomt. Paa forandring af mængdene skulde Comp. senere tilstille retten en forkyndelse over de værdmængder, fabriikken transportere paa sine reier.

I henhold til ordsretskommit. blev erafset: Skjønnet indstaae til forkyndelse paa Sorenskriverkontoret Tirsdagen den 24^{de} julest. Kl. 10 form. Skjønsmændene havde ret til at bemærke til det protokollerede eller forhandlede. Retten laant.

26. Stub. Erling Brock
Gustaf Riise. 1800. Rudolf Syberg
Wenning Westel. Meyerantz

For 1900 den 24 Juli blev erhaaret sat paa ettes Sorenskriverkontor, adm. af edw. fuldm. Erling Brock, iinde med betyning af de nye skjønsmænd: Direktør Stub, Krause, Direktør Heygaard Bygdø, jny. Syberg Chr. a. og Inspektør Riise. Grønved fyrstikfabrik, de 3 først nævnte for, sidstnævnte ni er afstedt.

Erord.
forlozes af hjemling af skjøn afholdt i anledning af hovedbanens eksp. foration fra Jøllens Lænderfabrik. For retts. maatte adv. Lindh og for jnubanen afdelingsing. Kiltand og adv. Dr. P. 4 Cand jur. Baekke.

Opman den Direktør Stub fremlagde et af skjønsmændene indrettede dokument, indeholdende tilsvarende af de femsatte spørgsmaal.

Besvarelse af spørgsmaal forelagt skjønretten 13^{de} juli under erhaaret ved Jøllens Lænderfabrik

- ad. 1. Ja!
- ad 2-3. Den instrøukning af forrinerpladens areal vil medføre væsentlige tilværelser for fabriikken. -
- ad 4-5. Skjønnet mener at den projekterede bro ikke vil nødvendigvis linnenes flytning i længere afstand fra fabrikken.
- ad. 6. Den foresjede veilængde medfører tilværelser; derimod vil den projekterede forandring af stigningsforholdene ikke kunne tillægges synderlig betydning.
- ad. 7. Membranerne bestaae i at transportkostningene og af kommunikationerne mellem fabrikkens lide hele laget bevarliggjøres.
- ad. 8. Nei!
- ad. 9. Klens forandrede længde antages at medføre en transportforøgelse af ca. 1000 tonkilometer.
- ad. 10. Forufor bevarligen af 7 og 12.
- ad. 11. Nei!
- ad. 12. Med Kr. 18000.00 etten linnens kroner; iinde forud.

setning af at en nogenlunde bekaemt kappe anbringens fra broen med til den vestre fornt paa et af fabrikkens noperet sted, paa en foran nævnte sum med Kr. 3000.00 tre tusend kroner. Det bemærkes, at skjønnet gaae ind fra, at Lænderfabrikken kan disponere over pladsen mellem bropillarene, dog saaledes, at broen eller dens indbygning deres ikke forværelses.

Christiania 24^{de} Juli 1900.
26. Stub
d. Heygaard Rudolf Syberg - Gustaf Riise
Fremt. 27/7 00
Erling Brock
1800.

Lov. Lindh bad i forbindelse med lovet paa spm. 4 og 5 oplyst, hvorvidt skjonsmændene er gaaede ind fra eller via auktionen, at der efter et broanlæg vil blive lige stor plads for tømrer eller plads for lige mange diener mellem broen og fabrikken, som der nu er mellem veien og fabrikken.

Det foreløbige spørgsmaal besvarede af skjonsmændene med Ja.

Lindh bad mændenes godtjødelse ansat, iberegnet godtjødelse for suppleanten. ing. Hessel, der havde været tilstedeværende ved befalingen og efter opgivende ved overlægningsskeden.

Opmanden bemærkede i anledning salaus fastsættelse, at mændene forinden det første skemøde paa aa stedet, har haft et overlægningsskøde, varende fra Kl. 6 til Kl. 12 eftermiddag samt yderligere et overlægningsskøde idag fra Kl. 9. Den opnævnte suppleant var tilstedeværende ved det første overlægningsskøde, men ikke idag.

Administratoren derefter fastsatte skjonsmændenes salar til Kl. 150.00 et hundrede og femti kroner hver, samt for suppleantens vedkommende til Kl. 100.00 - hundrede kroner.

Ingeniør Hilland forespurgte i forbindelse med skjonsmændenes besvarelse ad 12 skjonsmændene om, hvorvidt en forbindelse mellem fabriksbygningerne ad træppe og en plan krydsning over skinnegangene anses lige hensigtsmæssig for fabrikken, og i tilfælde betingede det samme afslutning i ulempestatutningen (Kl. 3000.)

Lindh bemærkede, at forudsætningerne for en besvarelse af dette spm. vedlægges indsigelse mod sagsdan bebyggelse af den paa fabrikkens

grund liggende privatvei. Mændene besvarede det stillede spørgsmaal svarende: Ja under forudsætning af, at overgangen til liggende indpeget af fabrikken.

Lindh fremlagde en af ingeniøren Wahl og Thorsh indarbejdet opgave af 16^{de}; der efter aftale med mødeparten havde været overens om skjonsmændene. (opgaven er indtaget med cupen).

Han forespurgte mændene, om de i sine beregning i svaret ad 9., havde lagt til grund de kon opgaver, der findes i det femte ark.

Ing. Hilland fremlagde ligeledes kopi af 1 Kny over ombygningen af veiene ved Bryn st. med dertil besvarede længdeprofiler, hvilke ligeledes indtekkende havde været tilstillet mændene samt forespurgte, hvilket antal tons man var gaaet ind fra, forkes over broen i aarets løb ved redegørelsen af de i besvarelse anførte 1000. ton kilometer.

Mændene besvarede ad det af Lindh stillede spm. med nei.

Lindh begjærede forretningen sluttet i det han betalte skjonsmændene det dem tilkjendte salar. Mændene havde intet yderligere at bemærke til det protokolerede eller forhandlede, samt afhjæmlede forretningen i henhold til aflyst ed. Retten havde.

Ersting Broch (Hilland om)

Lov.

U. Thib. Knudsfyng. Justitiere Meyers

Efter opfordring tillader vi os hermed at fremskaffe med følgende oplysninger angaaende trafikforholdene ved U. Jørgens Landstiftfabrik

nei -
de indlæg

Ing. Hillands
spm. baseret på
notat

1. Bryn.
 mellem fabrikkerne indbyrdes samt mellem
 den østlige fabrik og lagene kjøres der for
 nærværende ca. 40 gange daglig en last
 aarlig af ca. 1800 tons, hvorved mand og best
 er fuldt optaget.

Ofte jernbanens opgave forlanges sin vi.
 længden ved broovergangen med vel 150 m.

2. De fabrikkenes nærværende drift medgaae
 i sønnen, bord, delvis kule etc. en samlet
 ragt aarlig af ca. 2500 ton, der efter de
 nye forhold maa transporteres fra jernbanens
 losseplads til den vestlige fabrik samt med
 samme ulemper af broen og dens hvide
 over terrænet.

3. Transporten fra jernbanens losseplads
 til østlige fabriks hjuldestage vil blive ca.
 225 ton aarlig.

4. Den stadig færd af funktionærer,
 reparation og andre arbejds fabrikkerne
 imellem, lader ikke mindst ved de nye
 forhold.

Trafik opgaverne er fremadse efter
 nærværende lane produktion, der afhænger
 af conjuncturerne og for de fleste år har
 været indtil 70% høiere

Bryn 16 Juli 1900.

Oscar Hjorth

23/7.00

Erling Brock

edd.

Herfor Kr. 4.00 - fine
 kroner leetigt ved
 Stempelindtækt
 Amalun

Med skriftens sigtighed
 bekræftes
 Amalun

[Faint, illegible handwriting, likely bleed-through from the reverse side of the page.]

1804 den 13 Juli

... i dets tilfælde ...
Kortet foretoges i den 13. Juli inden overfor nævnte ...
i art. af Lovbestemmelserne over Jørens Vandtilførsels-
væsende (loft nr. 5).

Først var Jørens sa. skilleværk, om det blev bestyret af
Olag Kiørth og Dr. K. S. Lindh, hvilken sidste fremlyste
sammenkomning som mandsoverarbejde. Komp. henlevede det
mandene under vejledning af sig. Kiørth at bestyre vændene
nu, og drøftede at bestyre de hermed fremt. spørgsmaal.

En Lovbestemmelser om det afd. Leif Kalland og Dr. Bergh og
Dr. Bergh den 13. juli af. af undersøgt ved Lovbestemmelserne
expropriation, i hvilken nævnte vændene var behandlet, pag. 100, 101, 102, 103,
104-116. Da ved undersøgt nævnte tilfælde foretoges findes pag.
117 i arten. Envidere fremt. de ved undersøgt fremlyste kart-
over den projekterede overgang, samt et nu, efter sammenligning med
forinden udkommende udkortede kart, for hvilken ved den
overgangens værdi ender i et vist en værdi for 10 m. og en stigning
i. 30. Komp. foretoges at disse tilfælde spørgsmaal til stjernevænderne
men skulde nu i arten i at de af stjernevænderne fremlyste spørgs-
maal kunne at mindes der en have stigning i. 10, ved den nu
en af fremt. den foretoges den overgang og rekonstruktion og
blive stærkere stigning end i. 15 for et andet sted, idet i. 15 den i
stigningsforholdene vilde saaledes efter fremt. den nævnte absolut for
best.

Bergh oplyste videre, at det var fremt. den af i tilfælde at
nævnte foretoges over nu til samme saadant som fremt.
den idet fremt. den kart angik, at den saaledes, at spænd-
mellem de piller som fremt. den sammen egnet grund
vil blive for 10 m. Som udkortet som ved undersøgt projekteret
og i arten som ved undersøgt i m. Som oplyste videre, at
de nye projekter vilde være foretaget som ved 10
udkortet som ved undersøgt angik 150 meter.
Efterat fremt. den nu ved den nævnte fremt. den

Lindh har til nærmere udtalelse ved spørgsmålene be-
svarede følgende: ad 1-4. Tømmeret bruges nu direkte fra tøm-
merplantagen og ind i fabriken. - For at kunne gøre tømmeret
optøjet mellem den vordende bro og fabriken om at man
anlægge en vej på broens nordside, hvorfor tømmeret kan
væktes ind på broen.

Denne vej kan vi ejendommeligt indstille tømmerplottet
Der vil mindst bruges plottet til en bro, som da man
gik på den anden side af broen og af den vej
du nu anlægger på vestsiden af broen.

For denne bro bliver der en betydelig forlængelse ved til-
førelsen, og man antager den forlængelse der vil bruges
til tømmerets grundrifs forlængelse af broen og broen da til
at skjøre de øvrige veje over vandløbene.

Den forlængelse vil, ligesom vanskeligheden med fremkom-
st af tømmeret, såvel naar det skal tømme, som naar det
skal gives ind i fabriken vil være nødvendigheden af
øget arbejdskraft.

Ad 6-10. Comp. henviser her særlig til sine bemærkninger
i den fremt. art side 109 ff., hvori han har nævnt
gjerningene. Videre henviser han til de itog for bane
trayle udkommet ved beforsing af den gamle bro. Comp.
henviser til den af mandværket til den under høst ved ansættelse
recompensations af kr. 1000. - blot for den forrige års
proprietar Stenens søns landmands led ved forandringer
af stigningsforholdene for blot et af de steder som han
var tale om for fabriken udkommet.

Ad 11. Det bemærkes, at der tydeligen der af broen, der
endnu vil sees udførelse, er tænkt antallet til udsiddet
af lagarbejde, idet det allerede nu jernlig har kants,
at bane lagarbejde har været overført, og fabriken der-
ved har maattet læse rim til lagning andetsteds.

Til nærmere bemærkning om forandringerne i stignings-
forholdene, skulde Comp. fremhæve, at der nu ikke ganske
stigninger for den af de steder, hvor stigning var

projektet, og at i allefald alle Ellingnings blev saa
myet længere, og altsaa længere end for dem der skulde
træffes dem i begge retninger, ansøgte sig ca. 30 gange om
døgn, trods som tilfældet, brugte vi de betingelser.

Perge. boro. : Jernbanen har som angivet i under-
forhandlingen for Nr. 12 fortaget sig at tilføje en ny vej langs
broovergangen kirkens side i tilføje af at broovergangen
analyseres. At anlægge en ny øyve for broover-
gangens nordre side, måtte anses ganske imidlertid.
Det kunde være indsees, at broovergangen ikke gjore
noget som helst afveks i fasthedens adgang til at fremdrive
kommer fra tømmerne til stikket forinden for. Valgningen
for den eller de tømmer, der nu er anbragte paa den side
af den mindre roterende side broanlægget med for den store
fordel, at hallegangen kunde forlænges under broovergangen,
altsaa om den mindre roterende, hvoris altsaa hallegangen
kunde benyttes ogsaa for tømmerne paa veien (broovergangen)
siden side.

Comp. fastholdt at trafikken var en række af spor afbrudt som
den nu er af forbiplacerede bog og jernsmedetrakten ved
Bryn station, men den nye ligesaa store eksempel eller
større end trafikken om en bro, der altid staa aabent, og
allid kan passeres uden nogen forsinkelse.

Angående den ing. og norske Skovene ved indersiden til
Kjendst ulemperebetaling henviser Comp. til, at der for atkomsten
til hans forogjældende eiendomme blev en stik forover i stig-
ningsforholdene. Endvidere var den ansatte ulemperebetaling
for sig. Skovene af jernbanen foranvise til overkast som
uimulig høi, medens ing. Skovene paa sin side ikke havde
bejovet overkast for sammen. Der var et grund til at
ansøge, at kanten ikke blev nedsl. Comp. fastholdt,
at Ellingningsforholdene for jølsen gaves ved den projekterede
bro og veianlægning ikke blev forbedret. En jernstigning
måtte være at foretage for plan stikke forover.
Comp. kunde ikke undvige, at broanlægget ikke for

anvendte fordobling af de gange, strømminger mellem de to
 fabrikafdelinger maatte passere. Koop. var ved indertaxen
 ansat, at der vil kjøre ca. 40 gange om dagen, og det blev
 skjønsmandene sag at aggjøre om og i hvilken grad det vil
 blive nødvendigt at passere broovergangen et forigt og
 gange. Fabriken var i sit ansej ydrest ubeslægtede med sine
 fornyede bygninger atvæjste paa hven sin side af en
 slægt trapiment jernsamlingen. Broovergangen vilde skaffe
 disse en artid atvæn og en passage indbyrdes.

Limdh fortæller sig, idet han blot skulde bemærke, at
 den paa vens sydside liggende loms ikke benyttes til
 timmerlømme, og bl. a. ikke kunde benytte dette for de
 der forværedt denne del sermilit af lomsen en del af de
 forde for kufjemand. Der hende vises dog ender
 timmerstokke dustet, men dette var i den de nuværende
 forhold ganske ekstræordnert. - Passagen var skimmere
 vadede ingen særlig utømp. Han kjendte og kunde be-
 rygne tiden for togenes passage, og det var klart, at man
 heller ikke, naar det blev ansejst bro, kunde passere paa
 broen om skimmene med hest, naar tog passerede.

Det er klart, at naar dagen med den nuværende vil kum-
 kunde benyttes til 40 kjøringer mellem fabriken, saa maa
 du, naar vens forværedt, enen kjøre dattet saa ofte, og
 hvis tiden ikke tillod dette, kjøre med dobbelt restat
 montat. Limdh kunde ikke erkjende, at fabriken i sit
 ansej var ukuelig, men hertil saa end vad, saa var dette
 ingen grund til nogen formindsket restatning naar utømp
 forværedt.

Bergh henviser til jernsamlingen bemærkning i ansej for 1864
 112-113 og tilkjæredt i ant. af Limdh tilkjæredt, at sam skjøns-
 mandene vil have iagttaget, som den søndag for den projekterede
 broovergang for dækket benyttedes til opbyg af timmer-
 Comp den oft. havde forværedt paa stedet kunde personlig be-
 vidne, at saa havde vart tilkjæredt i langere tid. No-
 nogen servilat som ansejst viderende, blev den atvæn

religions sine forlikt uoprethold. Sump forskrift er
 det vider van en forsel at kunde forlange jarmens paa
 gang om den smaaude videri til demt de. et forbrude
 grund. Sump om stimegangen indruddu in blot af
 et binare sy og getetoy, der har fast sin, som syer
 af et stoy og stoyig forbrudeinde som anstien. Et
 minde om forbrudeinde, at jolsen forbrude inde er sump
 alle sin vider til jembandegide; omstoye. Forbrude
 Sump om huse, vider dieu inden om kunden brugte til
 Sump forbrudeinde indlem inden de sumpude videri.

Et videri, som for sagt, til forbrudeinde er be-
 dunnit, indlem indflydelse forbrudeinde inden videri
 forbrudeinde mellem forbrudeinde opdelinger.

Sump forbrudeinde, at efter indtendte oplysninger bester der
 sumpudeinde servitut i ut for to naboer de sumpudeinde
 lade i jembandegide om dagen, ialtaget i den udfordring
 i sumpudeinde videri til enhver tid maatte have adgang
 videri til at benytte denne ut, kunden pladsen sine to
 dage og jarmens lomme, ligesom jarmens videri til blot
 kunden til jarmens til forbrudeinde. Der forbrudeinde syer
 af metpladen angis, at den til sine den idog sump er lomme
 for pladsen, bare lomme lomme lomme til, efter metpladen
 oplysning, til den videri, jarmens videri i en videri til
 metpladen af pladsen om sumpudeinde videri. Et metpladen
 i sumpudeinde huse og sumpudeinde lomme lomme videri om
 videri indeinde videri, og sumpudeinde lomme videri inden
 videri indeinde videri, at de sumpudeinde lomme lomme lomme
 end at han om sumpudeinde lomme lomme lomme forbrudeinde
 anden sump, om sumpudeinde lomme lomme lomme lomme for
 sump, og at det sumpudeinde lomme lomme lomme lomme lomme
 lomme lomme lomme lomme lomme lomme lomme lomme lomme lomme

Sump km., at du efter de oplysninger indkomne
 jarmens oplysning alleinde inden sumpudeinde lomme lomme lomme
 lomme i sumpudeinde lomme lomme lomme lomme lomme lomme lomme
 og ialtaget maatte sumpudeinde lomme lomme lomme, vil den

omhandlede sager. Han loste at praktisk her
 lydbare i saaledes at tomme i hui den indværing vil
 kunne benyttes af folket, ved at trænge sig, altså
 den kan fortælle dem til det der, og alle tomme.
 Det er indværing der har brugt spørgsmålet om
 "stratens hær" og om de enkelte ulæste ved brove-
 gangen frem.

Lund bemærkede, at sp. om servituten's existens
 og indgang var et rent juridisk spørgsmål, som
 kom. af sin indgang, at der var anledning til at
 drøfte og afgøre om den havde forsvundet.

Riis: Indværingerne kunde i allefald ikke gøre
 sig på, at den sidste tomme ikke kunde benyttes af
 folket. Han bemærkede til det praktiske forhold idet
 den sidsporet bemærkede til kom. ved indværing
 den 11. April 1849 indværing har angivet og domme
 under, at sidsporet er opgjort ^{med} et navn som.

Sidsporet er, som også ved indværing oplyste, oplyst i
 indværing 1849 og vil blive fjernet i 1850, d. e. De
 indværing for fjernelse af dens tomme, der vil oplyste
 vil at sidsporet saaledes fjernes, kan ikke bruges i
 betragtning ved nærværende sager.

Lund var mere enig i, at det var fra sidsporet
 spørges at ulæste den sig, i allefald kan vi i den
 sag snarere med det spørgsmål at bekræfte, da
 indværingerne for at være rigtig selvsigende, at
 den vil fjernes, og at kommissionen snar til
 sig fra indværingerne.

Hvad for indværingerne til et sidsporet angår, hen-
 viste kom. til sin procedure ved indværing. der
 kan af det da fremtids indværingerne sig
 indværing om, at sidsporet i hui den sidste vil
 fjernes for oplyste. Men sin gjensidige
 fremhævet, spørgsmålet om dette sidsporet spørges
 vil kunne ligesom alle med indværingerne

bestille, som med indersprognationerretningen. For
samme maade vor det en forudsætning for sig selv, at
branningsrøret og dampledningen mellem gasrøret
harde selv kraftmassen som dampledet for
apparatet i den ordelige foranstaltning, hvilket
fyldingsmateriale maatte skaffes enten for stationen
(København) fra den vestlige forside (København).

Beskr. Lem., at forudsætningerne for sig selv er, at
dampret vil blive fjernet efter lovlige oplysninger
d. a. og at kraftledningen næresom kan fjernes.
Lampen, som bliver gjenstand for sig selv, kan endogså
blive den yderste videnskabelige videnskabelige an-
læg. For de nævnte forholdes ved. maatte sig selv
være opmærksomme for, at jernrørets kraft stadig
vorer, og at den nævnte planlægning, naar de
nye spor er anlæg, vil bestå af to 25' minuter,
alene en stadig stigende damp ved hjælp over
planlægningen, som forinden ikke kunde mestrings-
sig.

Lindb. Lem., at forinden vidkun ikke kunde mestrings-
sig denne forandring, naar den skulde med hensyn til
loven og ekspropriationslovene, men at forinden
følgende vor bestilte til oplysning i forhold til
et andet fuld erstatning for de yderste vilkårene
med og af det nye spor langs den viden og den
dette forrige hjælp. Forøvrigt henholdsvis komp. sig til
det tidlige arbejde.

Beskr. Lem., at forinden selvfølgelig man toge
sig selv a, at der har været sin bygning for
hver sin side af en stærk træpinat bane, hvis
grund er eksperiment i jernbanelinie og station.

Lindb. Ja, de tidligere følger det, men inden
nye forslag, der kan forandring og nye arrangementer,
hvilke ekspropriation er.

Beskr. De nævnte spor kan træffes med meget
lille hjælp, idet at forinden kan mestrings-

sig dette.

Furdh. anen dele, men en kvitkont.
Paa foranledning af manden stude komp. den
tilstille utten en forkyndelse om de reglement,
fabriken transportes paa sine veie.

I hushold til overvoksnet blev vognet. Skjonne
rettere til fortoydel paa overvoksnet
lindes den 22^{de} julk. Kl. 10 fm

Skjonneme harde inset at bemene til det
protokollene eller forhandle. Retten harit

Erling Broch
hos.

H. Has
Lars Skinn
H. S. Mossel.

Thudor Gjerdz

efr.
not

Takst. I, Hallén

Pantk. Akkt.

Overensstemmende med Akeri Sorenskriveris Pantk. Register afbest.
res, at der paa den Gaard C. R. Hallén's ejendoms Skandau,
Gaards No. 14, Mings No. 20, af Styld 27 Ore i Aker ikke
hviler anden Pengeskyld og Obligation af 24 Oktober, bet.
7^{de} November 1890, fra C. R. Hallén til Niodemus Hallén for kr.
5000,00. ³⁾ - Udpantrning, bet. 7 Mai 1877 for Kreditskat og
Eiendomskat 1896, kr. 130,09 vil blive aflast 2den Marts forste

Gulds 4-fers Skoneværigt med Skempletmarker

Akeri Sorenskriverens Bude, 28^{de} Februar 1900:

E. W. Bergli
advokat



³⁾ Forvist i aflast stand - aflast 2/3 1900.

Johannes Bergli jr.
advokat

6664

Justus. 2



Pantebrev.

Overensstemmende med Realregisteret for Aars
Gennemskrivning af den paa den G. W. Hammer hjem-
men Eieendom i Tjerrindes Gaardst. 144 Brevst. 29 af
Styrelse Nr. 2. 32 i Aars i hvidt følgende Reftelste.

1. Frangclærskjendelse af 7 Jan. Hk. 1. Marts 1901 vedkommende
Afskrift af Hovedjournalsnummer.
2. Udpræntning af 8 Sels. Hk. 5 Juni 1901 for Jordst. 1900 Nr. 95.03
3. Udpræntning af 22 Jan. Hk. 20 Juni 1902 for Jordst. 1901 Nr. 24.93.
Som kommune fra Hovedkallet Nr. 3
4. Kontrakt af 11 Juni, Hk. 4 Sept. 1863 mellem Eiere af Bet 1-3
om Gj. indskud.
5. Kontrakt af 2 Hk. 6 Sels. 1843 om Vei / Rf. Erklæring Hk. 9/11 1844.
Som kommune fra Gylt 144 Bet 2.
6. Sjældt Hk. 7/10 1842 indeholder forky. Bestemmelse bl. a., at Vei-
g Sammenf. i Aars om det tilhørende Gaarden Boppe.
Som kommune fra Bet. 2489, de 4 Sammenf. med
Gylt 144 B. 30.
7. Sjældt Hk. 13/2 1858 indeholder forky. Forpligtelse m. H. t. Vei
g Vandledning, Sand etc.
Som kommune fra Gylt 144 Bet. 1.
8. Sjældt, Hk. 6 Dec. 1850 om Rit til Vei
9. Tællingsregning Hk. 3 Okt. 1861 g. 2 April 1852 om Græns afgræns
til Jernbanen.
10. Sjældt Hk. 14 Mai 1852 ang. Afgrænsning af en Veibænk
11. Tællingsregning Hk. 3 Okt. 1854 om Skade og Sankning af Vei
Reappropriation af Boppe Sand.
12. Kontrakt Hk. 7/12 1858 om Forpligtning af Bet. 11 omhændt bl. a.
Rit til Vei.

13. Erkelényi Mt. 29/2 1856 am Oppidum of un visit met Adyany to at
length in another view.

14. Bet. 4 has 4 a. Ret. Mt. Ver. Mt. 9/12 1856.

Gelogy 4. fire. Name verified 7/1856
after Journalism. 21 Nov. 1902

Robert Reinhold
cor.

5.
11. 12. 1903.
W. T. B.
W. H. H.

38
85
+ 68.59
72.00
+ 2.93
75.00

Paa Forandring afskedes at
Jordkat af Gl. 144 Br. N. 29 for 1900
er bebalt med Kr 24. 01., hvorfor
Udpantning af 8 Februar thgt
5 Juli 1901 kan aflases paa
Hafslunde paa nævnte Grund
Paa samme Stemmene er thienglaas
Udpantning af 8/2 thgt 5/7 1901
for Kr 68. 59 men denne Udpantning
veedkommer Kr. 144 Br. N. 28
og skal ikke haabe paa Br. N. 29.
Ligeaa Udpantning af 8/2 thgt
5/7 1901 for Beboet Kr 2. 45, denne
Udpantning vedkommer Br. N. 32
men da Skatten er bebalt

N. 121 20/3 1903.

2
kan Udpantning aflases
paa Hafslunde paa Grundnummer.
Ligeaa er Skatten af Gl. 144 Br. N. 29
for 1901 bebalt med Kr 24. 93
hvorfor Udpantning af 22 Januar
thgt 20 Juni 1902 kan aflases
paa Hafslunde paa nævnte Grund

Oslo Akers Lensmandsbestilling den 29. Novbr 1902

Melderen

Aflast ved Extrathinget for Akers
Landskriveri den 20^{de} Marts 1903 og
det Fornødne herom behørig protokol-
lert.

Meden Gybyr.
Ernst Johannsen
aut.

Tord m 2

Christiania den 28^{de} Januar 1901
Bispegaden 20 b.

Vedlagt tillader jeg mig at oversende
de i Peres brev af 25^{de} Decembers Begjærs skrivelser
fra O.R.s. af. f. uel. Prammen, angaaende estat-
ningslovs i pag. lovs no 2 (Hammer), Fiske Sker.
f. uel. Skriveren af 25/8-1900 & i kort resume
af mig beovret paa l. t. s. at de overexpropriations-
kystene endnu staa uafsluttede, kan de opstiller
spørgsmaal for tiden ikke beovret, men forelø-
bigt maaltovet vi blive tilstillet, paa smalt-
f. uel. t. s. & afsluttet, hvorefter ved anlæggets
afslutning. & ca. et endelig opmaales og opgjørs finde
sted.

I besvaret af f. uel. skriveren af 25^{de} Decembers
meddeles ham, at foreløbigt maaltovet & udsæd-
og oversend. Norsk Hoved-jernbane erstatte til an-
visning af at de i maaltovet & lovs henregne til
den mellem Furelund og Brochs Byggeri paa gaaende
grænsetvist, de anlægges afgjort forinden endelig op-
maaling finde sted. -

Foreløbigt maaltovet lovs no 22, Christiania.

Hør av. Brygh. Louis
Christiania 19.

lydende paa kr 3310,00 overdragtes.
For tekst. no 5^a. Tveiten, vaktens
Wilhelm Stensen, blev foreløbigt meddelt, ly-
dende paa ulemperbetaling kr 1000,00, meddel-
te og overleveret Stensen 3^{die} December 1900 og kr paa-
vist videt udbetalt.

Udbetalingen af det stykke, som iføl-
ge overenskomsten skal erhverves fra gaarden
Linderind, vil blive foretaget med en
paa et styftlingsforretning kan foreta-
ges. —

Alvorligt
W. Øystrøm.

Olaf A. Søberg,
overretssagfører
• Dronningensgade no. 25.
TELEFON no. 2369.
→⊙←

Kristiania den 9^{te} Marts 1901.

Kære Advokaterne Bugge & Løns.
Kun.

Ad. Havestrandens Børn - Roborst.

I forbindelse af dens end af
28^{de} f.m. tillader jeg mig efter hørings
med Mr. G. W. Kammer at meddele, at
det er saa, at overretssagen Juel, Bram-
men, har faaet transport paa retsforings-
delatet vedkommende Kæmpehall (last no. 2).

Respektfuldt
Olaf Søberg.

ØVERRETSSAGFØRER A. JUEL.

FORRETNINGSFØRER FOR:

DRAMMENS ØVERFORMYNDERI,
DRAMMENS PENSIONSINDRETNING,
PEDER SØBERGS LEGAT.

TELEFONER: KONTORET NO. 7.

PRIVAT NO. 502.



DRAMMEN DEN 7^{de} januar 1901.

Hr. afdelingsingeniøren
med Fløvedjembanens dobbelt-
spor Christiania-Lillestrøm
Bispegaden 20^t
Christiania.

Under henvisning til mit ærbødige af 28/8 og hr.
afdelingsingeniørens svarbrev af 1/9 p. a. (jvo^{434/1900})
tillader jeg mig hermed høfligt at forespørge
om overekspropriationstaksterne for Øster herud
nu ere afsluttede og om de nu har fået ærl.
indskrift heraf?

Når kan i tilfælde erstatningssummen for
den af eierdommen "Frøntind" under Fløved-
hall g. no 144 h. no 29 af skyld Nr 2.02 ventes
indbetalt?

Hj. J.

ærbødigt
A. Juel

1ste DISTRIKT
1486
1900
Ingeniør.

Drammen den 28de august 1900

N.H.J.
D.J.No. 387
31/8.00.

OVERRETSSAGFØRER A. JUEL.

DRAMMEN.

Hr. distriktsingeniøren i 1ste trafikdistrikt
Østbanestationen
Kristiania.

Af aviserne har jeg seet, at der af den G. W. Hammer tilhørende eiendom i Østre Aker "Furulund" g. no. 144, b. no. 29 af skyld mark 2.32, under Høienhall, til Hovedbanens udvidelse ved Bryns station er eksproprieret en parcel. Da ekspropriationsbeløbet ifølge transport fra G. W. Hammer bliver at udbetale til undertegnede paa vedkommende 1ste prioritets panthavers vegne, tillader jeg mig herved at bede meddelt oplysning om 1) hvor stort areal det eksproprierede stykke udgjør, 2) hvor meget erstatningssummen beløber sig til og 3) naar overekspropriationsforretningen er afholdt og thinglyst.

Saavidt jeg ved ~~hvaler~~ der paa eiendommen kun to obligationer sc: 1) stor 80000 kr. dat. 8/12 thl. 16/12 1898, og 2) obl. 40000 kr. thinglyst s. d., hvilke begge skal blive meddelt fornøden paategning om frafaldelse af pant i det til jernbanen afstaaede stykke.

Jeg tillader mig sluttelig at bede meddelt oplysning om, hvorledes jeg forøvrigt har at forholde mig for at erholde udbetalt ekspropriationsbeløbet.

erbødigst

A. Juel

1486
1900

Oversendes Hovedbanens Overbetsfører.

Kristiania 30^{te} August 1900

erbødigst
A. Juel

Oversendes Hr. Afdelingsingeniør N. Tøft Kiehlund.
Om Overbetsføreren
Autentisk
Christia 31 Aug. 1900

Undertegnede værdsiger G. W. Kammes hustru,
partener hermed til h. Officiær A. Grøe i
Århus den mig af jernbanen tilhørende
expropriationserstatning for en til jernbanen
afstøbt parcel under min eiendom "Førtilind"
i Tårn Åker g. no 144 b. no 29 af skylde Nr. 2. 32
stor m^2 i h. Til særlig beløb h.
antagelig mellem 2000 og 3000 kroner. —

Århus den 30^{te} august 1900. —

Kammes
3

Rekommanderet.

Kjære advokater Bergh & Løns
 Christiania.

Under henvisning til deres brev af 27^{de} november
 f. a. tillader jeg mig herved at anmode om, at den mig
 tilkommende ekspropriationserklæring i anledning
 af indvidelse til dobbeltspor af Kevedjernbanen i Kristi-
 ania - Lillestrøm sparsomt angår det af eiendommen
 Furebånd under Kevedhall i Fure Åker g. no 144
 b. no 29 af stykket Nr. 232 eksproprierede stykke, må
 blive mig anvist til indbetaling. Ifølge foreløbigt
 målebrev af 23/11/1901 skulde dette beløb indgjøre
 kr. 1432.00.

Som legitimationer for min hertilgjorte til at er-
 holde ekspropriationssummen indbetalt tillader jeg
 mig at vedlægge:

1. Transportdokument fra G. W. Klammere på ekspro-
 priationserklæringen af 30/8/1900
2. Paulettent af 21^{de} f. m. indvisende at der ikke
 på eiendommen findes andre kapitalgæfter end
 tvende indplantinger for jordkat for 1900 og 1901 store
 henholdsvis kr. 95.00 og kr. 24.93
3. Skrivelse fra lensmanden i Fure Åker af 29^{de} f. m. ind-
 visende, at disse indplantinger have aflyses på d. e.
 denne skrivelse tør jeg bede oversendt sammen-
 men i Åker til aflysning af disse skatter.

erbødigst
 A. Juel

3 bilag

Tast nr. 3, Borchs Byggeni.

Reponeret erstatnings

Tast nr. 5^a - W. Steensen

Kim Almueperstatning (for veien til "Invalvold")

Arvist idea at kafteler fjerne

Tax m. 5, Jølsen Fabrik.

ad Gründerstatu. - maalebrev for samme
har endnu ikke kunnet udfordiges.

af 13

Taxt nr. 5

38
3

11 - 6596 1/2
12 - 6599 1/2
15 - 6602 1/2
Børnk. + Anis



Ekstra Adskrift

af Abers Lovenskrivers Ekstraprotokol forsaavidt
nedenstående beskriver.

Aar 1900 den 20 Oktober. blev Extra-
ret sat paa Abers Lovenskriverkontor adw.
af adv. Fuldsm. Erling Broch, under
medhjælpning af de bopnærede forhen
edfæstede Skjoms- & Taxationsmand: Inge-
miø. Sejeløkke, A. L. Th. Petersen og
Tollisen, og Gaardbr. Karelius Jørgensen
Karl Karsten, O. Ellefsen og Halvor Tø-
gersen, samt Bopholder Carl Larsen.

Horvda foretoges Afyemling af Taxt. Nr. 3 og
5 vedkom. Daktetopar Bayen-Roborud.

For Hovedsagen modtog Ing. Post-Kjelland
af Adv. Bergh, der blev, at han iforindag,
strax han havde faaet Meddelelse om
Afyemlingen idag, havde pr. Telefon under-
rettet Adv. Næstved og G. Lunde.

Taxt. Nr. 5 Jølsens Tændstikfabrik.

af Grunden til Ordregning af Veien foran
Fabrikbygningen Nr. 1. 5 - en Stone-fertighe-
der. nr. 2.

af Mønstre af endrer Art under begge Alternativer.

Af og B), derunder ogsaa indbefattet Be-
sværing af Grunden ved Brøstløper
Nr. 12000 - halv tusinde Meter -, under
Foredragning af, at den i det tekniske
Skjøn omhandlede Trappe anlægges af
jernbanen. -

Anlægges denne Trappe ikke af jernba-
nen, sættes Ulemperstatningen til
15000 - femten tusinde - Meter. - Erstat-
ning for Grunden under Brøen, hvilken
Grund exproprieres til Eieendom af
jernbanen, dog med Forbehold af sardan
Brugsret for Fabrikken, som under Proce-
duren foretages, - er indbefattet i Ulempe-
erstatningen. -

Skjønsmændene havde ikke at bemærke
ved det protokollerede eller forhandlede.
Retten heneh.

Erling Broch
effor.

Chr. A. Tegeløke. A. L. Th. Petersen. O. Ellefsen
C. Larsen. O. Tobiasen. K. Haslum. K. Holmsen.
Halvard Torgersen.

Aar 1901 den 26 Marts blev Ret
sat paa Akers Lovskriverkontor adm.
af Lovskriver Augsten i Overens af under-
tegnede Vidner.
Hersa! i Overexpropriationsfor

Norsk Høvedjernbane verk. Proskningen
Brygn-Rohrsind blev afsagt Hændelse
og saaledes

eraglet:

Den under Takt-N^o 5, Jølsen Fabrik,
omhandlede Grund blev under laudrig
Tvang inden 14 - fjorden - Dage af af-
stad til Norsk Høvedjernbane, hvorhos
denne Hændelse heretter til at opføre
den i Tønden omhandlede Broovergang
med en Trappe saaledes, som af det
tekniske Skjøn i Erklæring af 4 Febr.
1901 bestemt paa det af Fabriksens Inge-
niør indpegede Sted, alt med Betaling
eller i Tilfælde Deposition overensstem-
mende med Lov af 10 Mai 1860 af
de ved Tønden bestemte Erstatnings-
sømmer, hvoriblandt Ulempeserstatning
120000. - tolv tusinde Kroner.

Expropriationsforretningen hermed
sluttes.

Ergelsen.
Erling Broch
A. Berg.

Herfor 80-otter - tre
herigjætt ved Høvedjernbane

J. Jacl. Andersen
edss.

Adskriftens Rigtighed
bekræftes.

J. Jacl. Andersen
edss.

veud.

Løst ved Extrathinget for Akers Lovmesterisere
den 23^{de} Januar 1903 og behørig protokollert, hvorhos
anmærkes vedkommende Jørgens Tøndstikfabriks Gæm-
domme Gm. 144 Bm. 8, 9 og 10 Skøien.

A. Vedkommende Bm. 8 af Skyld 51 Grl.

1. N^o. 19, 20 og 21 paa Pantkattisten af 6^{de} Juli 1899.
2. Udredsel til Sampræket 0 Grl i H. Fortegnelse, Akt
15^{de} Novbr. 1901. (i H. Bm. 8, 9 og 10.)
3. Udpræntning af 21^{de} Janr. Akt 20^{de} Juni 1902, for Jord-
skat, Byggeskat, Rindomschat og Brandkontingent
1901, Nr. 1499, 54. Udbyg ogsaa i Bm. 9 og 10 medtaget
for Brandkontingenten.
4. D. af 26^{de} August, Akt 3^{de} Oktbr. 1902, for Brandkon-
tingent 18^{de} N. A. 1902, Nr. 997, 38. Udbyg ogsaa i Bm. 9 og 10.
i Sam Kommunde fra Gm. 144 Bm. 4.

5. N^o. 22 - 32 incl paa Pantkattisten af 6^{de} Juli 1899.

B. Vedkommende Bm. 9 af Skyld 15 Grl.

6. N^o. 33 og 34 paa Pantkattisten af 6^{de} Juli 1899.
7. N^o. 2, 3 og 4 foran. (i H. 3 for Nr. 481, 88.)
i Sam Kommunde fra Gm. 144 Bm. 1.
8. N^o. 5 - 9 incl, 16 og 17 samt 23 - 28 incl paa Pantkat-
tisten af 6^{de} Juli 1899.

C. Vedkommende Bm. 10 af Skyld 12 Grl.

9. N^o. 36 - 39 incl samt N^o. 21 paa Pantkattisten af 6^{de}
Juli 1899. (i H. 3 for Nr. 481, 88.)
10. N^o. 2, 3 og 4 foran. (i H. 3 for Nr. 481, 88.)
i Sam Kommunde fra Gm. 144 Bm. 1.
11. N^o. 5 - 9 incl, 16 og 17 samt 23 - 28 incl paa Pantkattisten
af 6^{de} Juli 1899.

i Sam Kommunde fra Gm. 138 Bm. 1 Tisning.

12. N^o. 42 - 47 incl paa samme Akt.

Gjælyr 26 - sex og tyve - Krone betalt

Ernst Johannsen

aut.

Akers sorenskriveri

Akersgd. 8

Paa foraudning oplyses, at Hovedkaucus
 grunderhvervelse fra Jølsens Tøudstikfabrik (Tast
 nr. 5 under tasterne Bryn - Rølvind) ifølge op-
 gave fra Hovedkaucus aulegsafdeling vil udgjøre
 ca. 500 m². Da taster for grund er Kr. 1,50 pr.
 m.², bliver altsaa grunderstatningen ca. Kr. 750,00.
Muepreerstatningen var Kr. 12,000,00.

Ifølge akterne har Jølsens Tøudstikfabrik
 gnr 144, br. nr. 8, 9 og 10.

Arbejdigt
 Bergh & Louis
 Johannes Bergh f.

Tast nr. 5 - Ulemperstatningene

A. HIORTH.

Skippergaden 18

TELEGRAF-ADRESSE:
„HIORTH, CHRISTIANIA.“

Christiania 11 April 1901

TELEFONER 137 K, 6885 & 9838

A.B.C. CODE,
4th edition.

Undertegnet, Firmaet A. Hiorth & Frk Ida
Paae, Paarkavene i K. Jørgens Tandlægefabrik
& Bryns Eieendomme i Pær Aker samtykker
herved i, at den Fabrikken af Norsk Kork Jern-
Cane tilgjængte Ulemperstatning ved projektens
Broovergang indskrives K. Jørgens Tandlægefabrik

Hiorth

Ida Paae

Nr. 12,000.00



Ombygning af Tretensveien
ved
Bryn station
1:1000

Længdeprofil h. 1:1000
h. 1:200

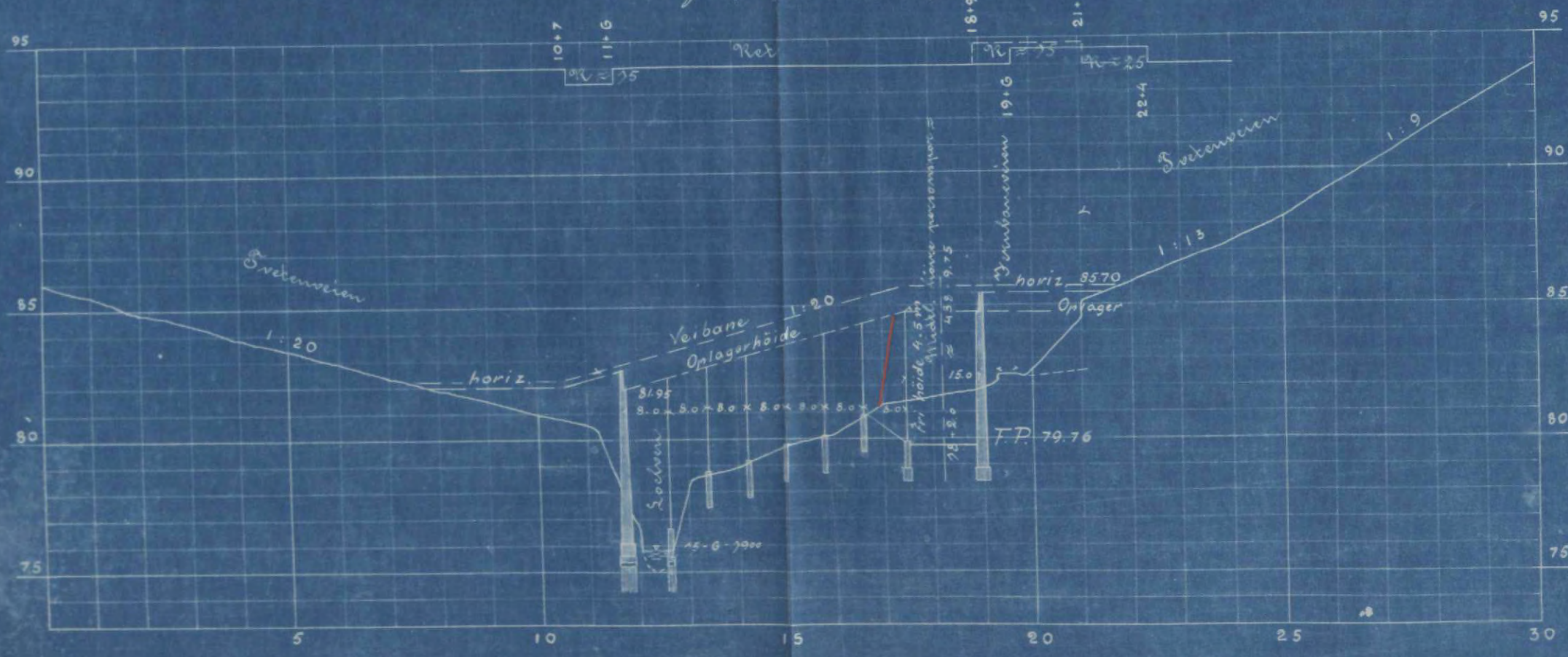

Omtrent at være gjenspart
 af den foreslåede karstakke i
 anledningen af bygningens
 bropp.

Christiania 15.02.1900
 W. Dybbell

Chr. ania
 Tr. K. Olsen
 20-6-1900
 AW



Udvalgte 14 d. v. indleveret til Aars
samvirkningskants følgende dokumenter:

1. Aal. baae k. af 1 marts. 1887 fra
Järens Församling. til sogn. Gavn
sendt til travng. byfoged Daae.
2. N^o. 15000. fra den samme til
A. Hjorth. 1 mai 89 til afslu-
ring paa den del af eiendommen,
som v. repræsenteret til Norsk Handels-
forening, samt
3. Skjæde til redaktionskants, de skal thingfors
imorges.
Aars samvirkningskants 1/3. 05-



7 H. Hogneth

Tast nr. 6 - Wilh. Steensen.

Reponeret erstatu.

Tast nr. 7 - Fra Sundts Teisen nr. 4.

Tastu bortfaldt ved mindeligt Gøb.
efterat undertast var afgivet og overstast
rekvireret.



Tanke Aften.

Overensstemmende med Anders Lorentzen's Paale Register attesteres, at der paa nedenanførte, Frei Baron Young hjaer-
tede Eieendomme : istru Anders livler følgende Kaffeller.

A. Eieeeng, Gt. 138 Btk 1, af Skyld Ark. 15, 20.

1. Forlig af 7 September, bet. 24 Oktober 1843, mellem Raadmand Flok og Julevis Skerrens om Gjaerdehold.
2. Taxiforskrifning, bet. 3 Oktober 1851 og 2 April 1852, over Gjaerd afgiven til Jernbanens anlæg.
3. Mageskifteskjode, bet. 16 Marts 1860, hvorved det 4 er waer skiftet med et jordskytke af Treiten, hvilket sidst huer been beeyttes til Anlag af Dam og maa indlægges. Forskjellige Retsemueler forsvigt.
4. Kommissionens forlig af 3 November 1859, bet. 7 Januar 1860, mellem Eieerne af naar. Brigg og Gt. 137 Btk. 1 Gjaerde, omhandler Gjaerdehold.
- ✓ 5. Kortskift af Gt., bet. 7 December 1860, mellem Eieerne af Treitenbaaten og naar. Brigg, hvorved forste. paa først G. Vilkaar er givet Ret til Landledning.
6. Kortskift af 12 December 1860, bet. 18 Januar 1861, mellem Eieerne af naar. Brigg og Treiten paa den ene Side og Youngen Young sam Eie af Adrikseengen og Gjaerde paa den anden, hvorved sidste. paa først. Vilkaar er givet Ret til Landledning fra Treitens Landledning.
7. Skjode, bet. 5. Juni 1874, paa Gt. 138 Btk. 10 Skoien, hvorefter bl. a. det solgte har Ret til Opfyldning, Opdømming m. v. ianset, at Loosen skivet kann for skydes ind paa naar. Brigg's Grund. Endvidere Postem mellem om Landledning, Anlag af Fidesper til Jernbanen etc.
8. Skjode, bet. 20 November 1874, paa Btk. 5, hvorefter bl. a. det solgte har Ret til Vei.

6366.
6375.
6892.

9. Kontrakt, dat. 15 Oktober 1875, hvorved Niels Young er gaaet
Ret til at lade den saakaldte Svastskibskov over Prestens
Grund lene til Leisen Vandbassin paa Presten.

10. Obligation af 8, dat. 9 juni 1876, fra N. Young til Sogner
J. Young Prester for kr. 14000, og Pant tillige i Bot 2 og 3.
Pant frafaldt 7/6 1900 i det til jernbanen exproprierede.

11. Obligation af 8, dat. 9 juni 1876, fra den samme til den
samme for 2400 Spd. med samme Pant. Pant frafaldt
7/6 1900 i det til jernbanen exproprierede.

12. Skjædsret, dat. 8 Februar 1875, paa G. L. 132 Art. 3 omhandlende
Falls. Brug af en Vei.

13. Obligation, dat. og dat. 19 September 1854, fra Niels Young
til Høngsborg Salverks Odriftsfund for kr. 20000, og
Pant tillige i Bot. 2 og 3.

14. Obligation, dat. og dat. som for., fra den samme til
Hypothekbanken for kr. 7000, og med samme Pant.

15. Obligation af 15 Oktober, dat. 2 November 1888, fra
den samme til Augustin E. N. Young for kr. 2000, og
med samme Pant. Pant frafaldt i det til jern-
banen exproprierede.

16. Tact. Forretning, dat. 2den Marts 1900, om Grund af
givet til Hovedjernbanens (Sødespor) Dobbeltspor og godspor

B. Rosen, G. L. 138 Art. 2, af Skjæld Art. 4, 30.

17. Erklæring af 13 September, dat. 7 Oktober 1859, fra Niels
Young, hvorved han forpligter sig til paa Forlangende
at jernv. Vandledning ved Prestebø og være aarlig
Lidgiste loy. til jernbanen.

18. Fogdens Forbehold, dat. 15 Oktober 1869, hvorefter den af
narr. Brug evares aarlig Afgift til Skatkontoret 1 Spd.
107 1/2.

19. A. 10, 11, 13 - 16 indt. foran.

C. Falkens nordre, G. L. 138 Art. 3, af Skjæld 6 Ore.

20. A. 10, 11, 13 - 16 indt. foran

Geten 8 - elle - kroner laigtes ved Kempelmærken
Akers Domsstrømmebæde, 20^{de} juni 1900.

Young Prester
7 1/2

KONGERIGET NORGES HYPOTHEKBANK,

DIREKTIONEN.

ad. 14.

N. N. 3807

Nr. 54563.

Jeres meddelser om ansigte Landjakter
 til Adskudning af Eritoringsbetalt ^{ca} N. 12000, og
 tolv tiende Kroner for et Areal paa ca. 14250 m²
 ved af Norsk Kongsjæntens er ekspropriert af
 den til Kgl. Høiæreskatten pantsatte Eiendommen Teisen
 i Østre Aker N. N. 138 Afd. 1, 2 og 3.

Endkommende Obligation vil herom blive forig.
 med med Postering, naar den endelig vilde for
 fremskriveren, hvem den er udfærdiget i tilslutning
 af en Postering.

Christiania, i Hypothekbankens Direktion, den 21 Juni 1900.

H. F. Fjelland.

Frø Karen Young

Teisen i Østre Aker Landpost

H. Fjelland.

Fra
Den Kongelige Norske Regjerings
Finants- og Told-Departement.

ad. 13

Y Indledning af Vexes Anden-
gende af 6 d. d. meddeles, at Depar-
tements paa Kongsberg Saluvarks
Driftsfonds Regne samlykkes i,
at Erstatningen for del af Vork
Hovedjernbane eksproprierede Areal,
stort ca. 14250 m², af Vexes Dien-
dom Teisen, Gv. 138, B. G. 1, 2 og 3 i
Postre Sker Thinglag, udgjærende
ca. Kr. 12000,00, udbetales Dem.

Kristiania 15 juni 1900

Blinde

E. B. Sjöggi

Entepri Karen Gjøring.

Kongl. Saluvarks
Driftsfonds alt min
høim gjen. påtegning

Tast nr. 9, Fjeldhus (Maudalyst's horten)

Mindeligst hjoer, efterst underkast og
giort og overkast rekrireret.

Født nr 10, Akers

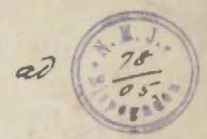

KONGERIGET NORGES HYPOTHEKBANK.

DIREKTIONEN.

J.Nr. 20998.
O.Nr. 28319.

Herved meddeles, at det aenige Læse-
tykke til ledbetaling af det reiserende Erstatnings-
brev Nr. 1068.30 for til Norsk Hovedjernbane
expropriert Grunn af den til Hypothekbankens
pantiske Eieedom Alna. Lyt. 120 Bort. 1 i Akers
idag er pantegnet Bankens Obligation i Eiee-
dommen. Kiøbenhavn 28 Juni 1873.

Christiania 25 Oktober 1904.

Peder Rinde,

H. J. Jansen

H. Brokhal Sag Schou
Kongens Gade 19.

5487



Pante. Aktes.

Ovennævnte med Akers Lovskriveris Panteregister
attesteres, at der paa den Færvehandler Jacob Jacobsen ejendoms
Eiendoms Alena æstre, Gde. 120 Bl. 1, af Bygd Ak. 2. 11.
æstre Akers ligger følgende Kjøbelus:

1. Kjøb af 6^{de} juli, kl. 7 November 1810, fra Peter Seemøller til
Kjøbmand C. P. Hønerum paa Gaarden Kristen samt et Flykke
jord af Gaarden Alena. - Jordskyldet består af en Fange
og har ikke ses særskilt Skyldsat.
2. Pantforretning, kl. 3 Oktober 1851, over Grund afgiven til Jern,
baneanlæg. - Pantforretning, kl. 2 April 1852, hvorefter det
exproprierede indgør C. Alena 1160 r Alen.
3. Obligation, dat. og kl. 24 juni 1873, fra Hans H. Gjerberg til
Hypothekbanken for 350 Gld. - Samtykke fra Bygd Ak. vedtaget
4. Obligation af 8, kl. 9 januar 1874, fra Hans Gjerberg til
Kristen Larsen Trosterud for 200 Gld.
5. Obligation af 21, kl. 25 Februar 1879, fra Kjøbmand
Jacob Jacobsen til Kjøbmand A. Høibæk for kr. 833,00.
6. Obligation - uden Pato - kl. 16 November 1883, fra
Færvehandler Jacob Jacobsen til Handelsborger Alaricus Jacob.
sen for kr. 5000,00.
7. Fravigelsekjødet af 7 januar 1901, kl. 1^{de} Akers i A.,
vedh. Afstande af Grund til Havn jernbanen.
Geldes 4 fire - Kroner berigtiget med Skatte-
Akters Lovskriverens med, 4 Oktober 1901.

tilrett
nr 367

Indført
af 1/3 75

Indført
af 1/3 75

Indført
af 1/3 1879 75

Indført
af 1/3 1879

nr. 4, 5, 6 forsvint med rekvir.
indbringningsregul. der er til. 1/8 1902.
Borgh
atværet.

Paa ovennævnte Eiendom holder der D. D.
foruden de allerede anmerkede Kjøbelus

8. Redress til Løjtnanten 83 Ors i H. Fortegnet Nr. 17 1901.
9. Bekræftelse af 30 Okt. kl. 20 Dec. 1901 fra Jacob Jacobsen
om Afstande af et Grundstykke til Verneamt for 10000 kr
og forkjø. Riksd. -

Geldes 4 fire Kroner berigtiget ved Skatte
Akters Lovskriverens med 3^{de} April 1902.

Robert Reinholdt



KONGERIGET NORGES HYPOTHEKBANK.

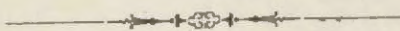

DIREKTIONEN.

Nr. A. 10819.
Nr. 28319.

Herved meddeles, at det anisøgte Samtykke
til Reddeling af Nr. 446.000 i Eritatning for Grund
expropriert af Nord Hovedjernbane fra Gaarden
Alna, Lyt 120 Post 1, i Følge Aker idag er paa-
tegnat Hypothekbankens Obligation i Eendoms-
men, Kjøbgl. 24 Lini 1873.

Indsendt Kassebrev og Pankeattest følger ved-
lagt tilbage.

Christiani 12 April 1902

J. M. M.

Hansen

Arvohat Vøitdal

Christiani

Tastur 10.

LUDVIG NØSTDAL

HØIESTERETSADVOKAT

DRONNINGENSGD. 32^{III}.
TELEFON 5549.

KRISTIANIA

29-3-1902.

Herved befødsagtigen j. h. advokat
Nøstdal til at have det mig
af den u. hovedpostens tilkjendte
erstatningsbeløb vedk. & propria.
tiows forretning på que. 120, brov. 1
af skyet 2.41 Alaa östre i östre
Åker.
Jædel Jædel



Christiania Svineslagteri

Christiania, den 29 Juni 1900

TELEGRAFADR.: SVINESLAGTERI
TELEFON 3878
Til Kontor og Disponent

Vi befuldmægtigede hermed, hr. Advokat,
Ingebrigt til på ^{vægne} vor, at hvilkere for dem søm,
der tilkommer os for del af Norsk Hordperubane
exproprierte areal af vor eiendoms Areal i
Jelm Sker. —

for. for. Christiania Svineslagteri,

W. H. H. H. H. H.

Christiania Svineslagteri.



Telefon No. 2165.

Telegrafadresse:

„Svineslagteri“.

Christiania, 189.....

I anledning af at Norsk Hovedjernbane har ind-
gået paa at udstille Christiania Svineslagteri det omstænd-
lige beløb for expropriert grund af Alna, i østre Aker,
naaglet der endnu ikke er officielt kjendte, stiller under-
skrevne sig herved som garantist for, at Norsk Hoved-
jernbane herved intet tab skal lide.

Delid 6000^{th.}
- resturians^{th.}

Christiania 20 December 1899

W. H. H. H. H.

Herr Adokat John Borch.
Her

Til

Kristiania Løveslægtet.

Kristiania.

I Auldmung af Deres Skrivelse af 11 d. M.
meddeles, at Enkekassens Pantebrev Nr. 410 1875
for 7800 Kroner i N. N. 132 L. N. 179^a nordre
Alna af Skjed 1 Dalen 4 Ort i Østre Akre
er givet saadan Paktgning:

Ifølge derom indgivet Andragende bestaf
des herved Enkekassens Pantebrev efter dette Pan-
tebrev i ca 7 Maal Jord, der af Hovedbanen
er eksproprieret fra Gaarden Alna i Østre Akre.

Pantebrevet er sendt Løveslægtet i Akre
til Tingløsning af Paktgningen.

J. Wormvic

REKORDFØRER.

Nr. 4336.99.
Nr. 719.

Justitsråd

Taxt nr. 12 - foreskaldt Taxt, da
man kunde undgaa at berore deene exceden

Fart nr 13^a, Aker.

Undertegnede tillader sig hermed at be-
fældmagtige min søn Jens Melheim
til at modtage mit tilgodehavende af
Brest. Houed-Jumbane

Færdig den 20/10-04



Johanne Melheim.

Tast nr. 139, Aker.

Det kongelige
kirke- og undervisnings-departement.

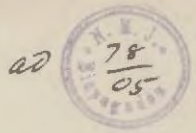

J. no. 2754 G
1904

Kristiania 25 oktober 1904.

Til

advokat Johs. Bergh.

I anledning af et direkte hertil indkommet andragende af 20 d. md. fra J. Melheim paa fru Melheims vegne skal departementet meddele, at man for de gaarden Lovin (Gdegaarden vestre) grd. nr. 122, br. nr. 5, i Aker ifølge obligationer af 22 november 1847 og 7 juli 1891 paahvilende laan af oplysningsvesenets fond, store til rest kr. 16200.00, praefalder panteret i et af eendommen til norsk hovedjernbane yderligere eksproprieret grundstykke, stort ca. 9.45 ar, og samtykker i, at erstatningsbeløbet herfor kr. 668.50 udbetales vedkommende.

Om panteretspraefaldelsen er obligationerne givet paategning.

Hauge.

H. H. Wernum



Pant-Attest

Överenskommande med Åkers Skrivarens Pantbrevs- och
testens, at der paa den fens J. Mellicius Ecker Johanne Mel-
licius hjemlige Eiendoms Odogaarden vestre, Gade 122 Nr. 5
af Skyld Nr. 13, 58 i Åker, ligger følgende Kaffeller:

1. Obligation af 22 November, dat. 3 December 1847, fra B.O. May,
den til Pensionssyndikatet for Geistliges Ecker for 550 Lpd.

2. Aageskifteskjøde, dat. og dat. 5^{te} September 1890, hvorved nærv.
Kjøb paa forstj. E. O. Kaar er givet til Kjøb af en Ei-
end over Alna.

3. Obligation af 7. dat. 17 juli 1891, fra Jens Mellicius til Op-
lysningsselskabs Fond for kr. 15800,00. &

4. Fravigelsekjendelse af 7 januar, dat. 1 Marts 1901, vedh. Grund
afgiver til Hovedjernbanen.

Den kommende fra Hovedballe, Gade 122 Nr. 5
5. Postpantning, dat. 3 Oktober 1851 og 2 April 1852, over Grund
afgiver til Jernbanen.

Getog to-fire hauer berigtiget med Skov og
mark.

Åkers Skrivarens Ecker, 4 Oktober 1901

Curelius

* Begge kaffeller omfatter af vedkøbt sk for Kirkebest

15/1001 anvist 1335.00 kr.

Fra
Den kongelige norske regjerings
kirke- og undervisnings-departement.

811 G. 01.

Hr. overretssagfører Olaf St. Løberg.

I anledning af Deres andragender af 13 d. ind. paa vedkommendes vegne skal departementet, som har indhentet vedkommende auktionserets udtalelse angaaende sagen, meddele, at man for de gaarden Gløvin (Gaardene vestre) grs. nr. 122, br. nr. 5 i Aker ifølge obligationer af 22 november 1847 og 7 juli 1891 paakvittende laen af oplysningsvesenets fond, støve til rest tilsammen kr. 16,800,00, foreslår parteret i det af eieendommen til norsk hovedjernbane exproprierede grundstykke, stort ca. 12.5 ar, og samtykker i at erstatningsbeløbet og den eieren tilkjennte eksempelbetaling, tilsammen kr. 1375,00, udbetales vedkommende.

Om parteretsforordningen er obligatorisk givet paategning.

Kristiania den 30 april 1901.

Ummumy

H. Storkj.

Tast nr. 13^e - ulempe for sløifn af
en overgang mellem Hornid. og Gdeyaorden.

Kun betruget erstatu. - hvorom eieren af
Hornid (Tast nr. 13^e) ikke har vaelt videre spm

Tast nr. 14 (Lindemid nr. m).

Mindeligst Göt af større areal
efter under- og overkast's afholdelse.
og efterat parijelskyskend. for en del af
det tusende var afgjort.

Tas. nr. 15 (Bredstedt)

Deponeret erstatu

Stadskontoret af forsamlingen for
Vejland & Lødal.

Aar 1944 d. 2den Juli afholdt komiteens
generalforsamling i "Arkitektat Vejland & Lødal".
Tilstede var samtlige arkitekter.

Til forretningsføreren valgtes adskillige
Råd.

Fritz Ingelthings. E. Würtz. Søren Morsen Møgel.
E. M. Mørk. J. E. Brøn. H. A. Schmidt.
H. E. Gasmann. E. A. Schmidt. E. A. Høin.

Rigtig i betragtning.

Richard Morsen.
sint.

FINAR RASCH,

HØIESTERETSADVOKAT

Kongens Gade 33
(Thules Gaard)

Telefon 2355.

Tast nr. 16

Kristiania den 24^{de} Decbr. 13.

Advokaterne Bugh & Louis.
hø.

J henholder til telefonbeskjed idag
fra Deres kontor oversendes foresøgt legitimation
for, at underskrevne en forretningsfører for A/S.
Vejland & Lodd. Selskabet over landkommunen
A/S. 91. B. Nr. 5 og 6 i Fiske Åker.
Jeg forlader det overbeholdende udtrykkelig
sagt indtil det til mig smukt muligt.

Altidigt

Finar Rasch

1 Christy Havn.

1 Bilag

Tart nr. 16 (Nyland) abhieselst,
repr. unde tartou of orsof. C. Winte Aielu,
senes of adv. Rasch.

(fil adv Rasch)
Acuis Kuden jemels of haftelber,
pa grund of orstatu's ubetydelighed

Trost nr. 16, Aker

Kristiania den 10^{de} Novbr. 04.

FINAR RASCH,
HØIESTERETSADVOKAT
Kongens Gade 33
(Thules Gaard)
Telefon 2355.



Advokaterne Børgh & Løns
hermed.

- Vedlagt tillader jeg mig at sende:
- 1) G. fra Lovgivningens til indtægtsloven af 11^{te} p. m.
 - 2) Erklæring fra Styrelseskomiteen af 29^{de} p. m.
 - 3) G. fra advokat Samuelsen af 7^{de} d.
 - 4) G. fra advokat E. A. Samuelsen af 9. d.

med anmodning om, at det i Lovgivningens G. om alle ekspeditionsbetalt må foranlediges mig indbetalt som forudbetaling for Adv. Kyland & Løns. På mindstemest skal indtægtsloven og advokatsamfundets regulering er effektive, hvorfor jeg - efter kommando med h. advokat Børgh - ikke har indbragt erklæring fra de for- mede retting betalt og der indtægts- loven.

Med venlig hilsen
Advokat Børgh & Løns

4 Bilag

H. A. KNUDTZON

ADVOCAT

TELEFON 6868. — TOSTRUPGAARDEN.

CHRISTIANIA DEN 7. Novbr. 1904.

ad



H. Advocat Rasch

hersteds

Nyland.

Paa Vegne af Obl. Nr 16000.-
har sig Intet imod, at ^{Nr} 4's Nyland
faar sig udtalt de omskrevede
Nr 58.06 for i 1899 exproprieret
Areal.

Arbødirer

H. A. Knudtzon

FINAR RASCH,

HÖIESTRETSADVOKAT

Kongens Gade 33
(Thules Gaard)

Telefon 2355.

20



På foranledning meddelte jeg
 hermed, som rettlighedsbærers efter pålagt-
 obligation, stor værdset N. 4000.00, i
 Lendemannene Nyland & Godde i irske Act,
 mit samtykke til, at den Lendemannene
 tilkommede restbetaling for i 1899 etc.
 propriært grund, stor N. 58.00, indkaldes
 af Nyland & Godde ved advokat Rasch.

Kristiania d. 10/ii 1904.
 E. Knudsen

Tast nr 16, Aker

KONGERIGET NORGES HYPOTHEKBANK.

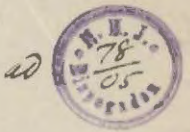

DIREKTIONEN.

J. N. A. 21095
Oct: 81586.

57.20

Hermed meddeles, at det anseede Sam-
tykke til bedbetaling af Eritationsbeløb
etats Nr. 58.06 for expropriert Grund til Stats-
beholdning af Nyland & Lokal Lyk 98 Akt-5 & 6 i
Aker idet er pantegul Hypothekbankens
Obligation i Eendommen, skrevet i Linné
1894.

Christiania 29 Oktober 1904.

[Handwritten signature]

[Handwritten signature]

Herrskabsbetalt Eieendoms Kasse
Kongens Gade 33

Fart nr. 17 (Kalbakkun, Helsing) ^(of Soger)

Deponeet erstatu.

Se undertaxi boken ~~§ 93~~ side 337
41 —

Tast nr. 18.

KONGERIGET NORGES HYPOTHEKBANK.

DIREKTIONEN.

St. A 9635
nr. 36598

Herved meddres, at det anførte Santvite
hi er udskrivning af Eritotning Nr. 40. af Hoved
bogen for Gordon Brødrene (Nylund) Nr. 99 Nr. 1304.
; Atter idag er det erstatet Nyordskonten. Oligo.
ten i Eritotningen, d. 24 Juni 1879.

Skrivelse af 27 dets f. A. in det Barsh folje

Christiania, i Hypothekbankens Direktion, den 8 Februar 1902

J. M. M.

J. M. M.

H. Diiponen C. H. A. A. A.

Möörorden 12, 14. her.

Fast nr. 18.

Undertegnede disponent O. H. Agnass erklærer herved, at der siden thiinglæsningsen af mit Skjøde paa g.n: 91, b.n: 7, "Lille Nyland" i G. Aker den 3^{de} Marts 1899 ikke er thiinglæst nogen Kæftelse paa min nævnte eiendom end Hovedbaaens expropriationsforordning, og forpligter mig til at tilbagebetale erstatningsbeløbet Kr. 40,00, hvis dette mit opgivende ikke skulde vise sig at være korrekt.

Christiania 5 Marts 1902

O. H. Agnass

Lignende erklæring afgives nu med hensyn til resterstatning til 34,00 med renter til 10,86. —

Maalebrev af renteb. af 20/10 1914

2 fra 4/11-1904

O. H. Agnass

Maalebrev af 16/2 1900
afdelings m. 20.

Kristiania Hypothek- og Realkredit-Bank.

Postadresse: „Realkreditbanken“.

Telegramadresse: „Realbanken“.

ad J.-No.

KRISTIANIA DEN 19 Feb 1902

Jr Disponent O. H. Agness
Nøllergaden 12
her

Hermed meddeles, at der idag
er meddelt Paategning paa Bankens
Obligation stor K 2500- i Døren Ei-
endom Nylund Gt 1091 Bt 7 i ether
om, at der samtykkes i Udbetaling
af ^{de} forstatningsbeløb K 40- af Norsk
Hovedjernbane.

Ortodigt

Aktieselskabet

Kristiania Hypothek og Realkredit-Bank

H. H. Agness

adm. Direktør.

2 Bilag

Milch



as pp. A 9635.

Christiania 27 Nov. 1901

Hr. Bygmester O. H. Agnass
Christiania.

Ifølge foreløbigt maalebrev af 16 Februar 1900
udfærdiget paa grundlag af den af Norsk Hoved-jernbane afholdte expro-
prietation for dobbeltspor Chra. - Lillestrøm m.v., udgjør expropriations-
erstatningen for g.no. 91, br. no. 7, Nyland, i Aker, kr. 40,00.

Dette erstatningsbeløb vil kunne anvises til udbetaling, naar de
ovennevnte eiendom paahvilende hæftelser fjernes som hæftelse paa det
til Hovedbanen exproprierede. Det henstilles, at saadan ordning med
fjernelsen af hæftelser nu iverksættes inden 15de decbr. d.a. Er saa ikke
skeet, vil erstatningsbeløbet da blive deponeret overensstemmende med
L. 10 mai 1860.

Arbødigst
Berg & Løvs
s. Johannes Berg & Løvs

Laan: Hypothekbanken 1008. - 42 36 59 5
Realkassen 2500. - . 26 81

7035

Tast nr. 18

Tast nr. 19 - forfaldt uden tirst,
da man kunde undgaa at berøre erubromen.

Fast m. 20 - Hængesletten.

Auist uden haftelers forrekte
erstatte. ubetydelig - Kr. 20,00.

Fäst nr. 21 - Sanderud

Arvist uden kaftelers förneh -
erstatu. ubetydelig

Tast nr. 22, Aker

20



Her medtegnes, Sophie
Hartmanns gæve hermed min
søn Edvards Fødselsdag til
at modtage det til mig til-
komne Reskript samt renter
af Norsk Hoveljembæm i
medlem Grundafbetaler af
Gaarden Høngestuen i f. Aker
til dobbeltspor Chr. - Lillestrøm

Til Vitterlighed

Fredrik Hannen.

Regine Jørgensen

Sophie Hartmann
M. p. p.

Chr. 27/10. 04.



Jeg undertegnede Carl
 Søndren Willems, overens
 tier af Gaarden Hængestuen
 Gaards no. 103 Brøgers 1 i J. Aker.
 erkjender herved, at Fru Sophie
 Heakouens tidligere tier af
 Gaarden Hængestuen skal
 tilbetalles det af Lermbaumens
 resterende Beløb samt renter
 i anledning Grundfestsættelsen
 til Lermbaum anlæggets dobbeltspor.
 ches - tilkøbet.

ches 18/10. 04.

C. Vallerus

OLE FALK MOE
OVERRETSSAGFØRER OG INGENIØR.

TELEFON 8845.

KRISTIANIA

PRINSENS GÅDE 3 A III
(INDGANG FRA DRONNINGENS GÅDE)

27/10 1904

ad



Kon, advokat Johs. Bergh,

Kongensgd. 19,
København.

Jeg tillader mig hermed-i-aa.
ledet af fru Sophie Gaakonsens
tilkommende vedkommende
Køngens-tien-at eruvende
skrivelse af 26 ds. fra hr. eruvende
Olof H. Sælenz, hvori indtages, at
han selv hans mandant J. A.
Køng iagt har at forde.

Meddelt
Olag Falk Moe
W. J. Sælenz

Olaf A. Søberg

overretssagfører

Dronningensgade no. 25.

TELEFON no. 2389.

Kristiania den 26^{te} Okt. 1904.

ad

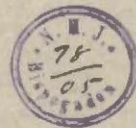

H. Jørrums søn Falck Alci. Her.

Paa foranledning tillader jeg mig
at bekræfte, at de 2^{te} pødselige
kære i Augustin i Falck Alci, som
jeg i sin tid havde til indføring for
J. H. Weng, og som tilsammen led
for N. 600.00, begge er indførte hos
mig, og at jeg hverken kan egge
eller Wengs vegne har noget at sige
i eller af usunde iendoms.

Respektfuldt
Olaf Søberg.

4927

Taske 22

Sor. Sal. af Mac
1813 1901

24/5 1901 aurist an sig. Tøbing K. 3310



Pantebest

Overensstemmende med Registreret for
Akers Landekjører attesteres, at der paa den
Lars Olsen ved Skjerve af 10^{de} juli 1896, Hk. 22^{de}
Januar 1897 hjemmede Eiusom Haugenshuus
Gaardst. 103 Briggst. 1 af Skyll St. 6, 34
i Akers holder følgende Reptelser:

1. Taxeprotokoll af 18 juli, Hk 3 Oktbr 1851 over Gind
afjoven til Jernkammeret.
2. Obligation sat af Hk 19 Januar 1872 fra Ole Larsen
til det Antikvare Haugenshuus for 2100 Spd.
3. Obligation af 22 April, Hk. 3 Mai 1895 fra Edvine
Larsen til Lars Olsen for Hk. 2500, .. -
4. Obligation af 3. Hk. 10 Januar 1896 fra samme til
Lars Olsen for Hk. 5600, .., horeffert 1600 K. 17/3 1899.
5. Obligation af 25 April, Hk 16 Juni 1899 fra C. O.
Andersen til og Carl Haakonson til H. D. Johannsen
for Hk. 5000, ..

Lars Olsen Samtykke: Pantebest.

6. Obligation sat af Hk. om penge fra de samme
til den samme for Hk. 5000, .. Prioritet efter N. 5.
Lars Olsen Samtykke: Pantebest.

7. Bekjendgjorelsen af 7^{de}, Hk. 22 Juni 1900 om at Hauste
debagter, Carl Haakonson har aabnet et Kjøbsforhandlung.

Antallet
af pant
sagst. 1813
1901
Antallet som
blev betalt
af pant
sagst. 1813
1901
Pant
sagst.

Aflast

Samtykke -

8. Eksekution af 18 Septbr. til 5 Oktbr. 1900 hos Carl
Haakonson, hvorved Løjtn. P. Jacobsen for N. 683, 50
med Renter er givet Udsalg; navn Præis (8%)
Maagte Hjemmet.

9. Fravejlsbeskjædelse af 7 Januar, til 1 Marts 1901
viskem. Expropriation til Hovedjæmnbauet.

Udbyr 4 - fire - Kroner berigtiget ved
Skattebetjening.

Skens Lovskriveri, 23 Marts 1901.

Elli Prock
Tm.

Tart. nr. 22.

OLE FALK MOE

ØVERRETSSAGFØRER OG INGENIØR.

TELEFON 8845.

KRISTIANIA

GRANDGÅSEN 13^{III}

14/5-1901
Prinsensgt. 3^{III}

Mr. advokat Johs. Bergh jr.!

Ad. advokaten Bergh & Lous

Kristiania

Ad jernbaneprosp. Langevæstuen, P. Chr.

Idet j' henviser til tidligere telefonsamtale
tillady j' mig et meddele, at handkøben
for Carl Haakensen ikke ønskes at give
nogen skilning om særligke til notetaling
af erstatningssummen, da han efter sin
dommens søly ved kongens auktion ikke
har mere med den at gjøre, og ^{derfor} heller ikke
ligeoverfor sine kreditorer ønsker sig berøtt
get til at give sådan skilning. Akkord-
forhandlingen i hans bo blev nemlig
indtullet uden at konkurs blev åbnet.
Jo. gr. af boets mislige stilling.

J' skulde ønske at få en konference
med dem i morgen om bevilgning for
et visse de legitimationer j' har. J'

skulde tro, de er tiltrækkelige.
Jeg tør bede Dem være så venlig at
sige mig op.

Øbødigst

Dr. Jack Wre

Obligation tild 1/4 1899 fra C. Andersen & C. Haakonson
til K.B. Johannesen stor 5000 Kr. : Højesterets
g. N-102 Bet. 1 & d. d. indleveret til aflysning.

Kr. 11 April 1901



3
M. A. K.

J. D. Mortensen Obligation af 25 April 1899
tild. 1/4 1899 fra C. Haakonson & C. O. Andersen
til K.B. Johannesen for 5000 Kr. med pant i
Højesterets g. N-102 Bet. 1; Akt. til Thing-
behandling af Sækyndig af 28 J. M., hvorefter
forældres pant forsvandt angaa det til Morten-
senhaaren egenskab af H. K. Kjærholm af 7/2. d. d.

Kr. 1/4 1901



M. A. K.

Jeg gaahtycker i, at den oesthøiing
Joseph Nicolajensens skal betale for de
sly. kjendelser af 7 januar thl. 11301
af proprietæren grundestrykker af gården
Kaingensteen 9. 103 k. m. 1. Af thes
samt for ^{en} danskvestes bortheren her
i dubbelts osangf. Tilberg ~~for~~ k. 1000
regue.

Kristiani 3/4 1901 L. Olav. Langensteen

Fil. vitterlighed
A. Adzard

OLE FALK MOE

ØVERRETSSAGFØRER OG INGENIØR.

TELEFON 8845.

KRISTIANIA

GRÆNDSSEN 12 III

Undertegete Carl Steenkouen samtykker
i, at den erstatning Norsk Hovedjern-
bane skal betale for de ifl. kjendelse
af 7 Januar d. i, skil. 1890 da ekspro-
prierede grunde stykke af gården Hau-
genstuen que 103, bue 1, Gske Akers
samt for en sammesteds bestyrelsen bro
udbetales orsag for Löberg på J.M.
Wangs vegne.

Kristiania 18/5-1901

Carl Steenkouen

Til vilkåret
Ole Falk Moe

Medskrift
af
Akteu Auktionsprotokol.

Aar 1901 den 26 marts holdtes
auktionen paa Akteus Kontor admi-
nistreret af auktionsforvalterens edvorne
fuldmægtig i overens af undertegnede
indse.

Om da afholdtes!

1^{te} Gangs traugauktion over Fængelsvæsen
A. N. 103 B. S. 1 i Akteu Akteu

efter skrivelse af overretssagfører Olaf Pöding
paa statskommunens vegne i h. t. 2 pant-
obligationer af 22/4 95 og 3/1 96 thl. 3/5 95 og
10/1 96 hvor for 2500. og 5600.-

Administratøren fremt skrivelse af 21^{de} d.a.,
hvorfor forligsklage og 2 af de udsatte plakater
i begrundet stand.

Akteu overretssagfører Pöding
forneste de 2^{de} omhandlede pantobligationer
og fremlagde betingelser, hvorfor han bejandede

pantet opnaabt til bortsalg.

Da vi den 17de overretssagf. Falck-Moe, du meddelede, at han forleden dag og idag paa vienes vegne havde tilbudt skriverens kr. 3300.- kontant i løbet af 1 dag eller 2 samt at betale de resterende formentlig ca. kr. 3500.- i løbet af 4 à 6 mdr. og at deponere som sikkerhed herfor en pantobligation sta. kr. 12900.- til 3/7 1900 i Løkkegaden 26. Denne obligation yder skriftlig sikkerhed for beløbet, og kunde dufa Compagenten si forstaa skriverens opkræden som andet end mangel paa invidskommend.

Compagenten gjentog nu for udtryk tilbuddet og var forbudt paa om tilbuddet i denne skikkelse igjen skulde opstaaes at stille yderligere sikkerhed i en anden pantobligation, som Compagenten ventede sig tilstillet under forhandling.

Jeg begjærede at du var tilbuddet at betale et pantet næstkommende søgprovisi-kontobeløb for forsaavidt 1^{ste} prioritets panthave samtykkede og saasomt saadant kunde ordnes. Dette var ikke noget at takke for, da pengene i alle fald toges af pantet. Den anden som sikkerhed tilbude obligation ansaaer mig det lidet betryggende saa skriverens mandant havde den sikre udagt om de 4 eller 6 mnd. at begynde fra nyt af igjen.

Moe oplyste, at 1^{ste} prioritets panthave "det Ankerke Taisenhus" ved dets direktion

have indvirket i, at nævnte ekspropriations-
betø kunde udbetale 2den prioritets pant-
have. Direktøren var i dette tilfælde den
virkelige autoritet, paa hvis afgjorte skifts-
direktøren kun skjøde sand, og direktørens
formand bureauchef Anker havde til em-
parenten udsat, at henvendelse til skifts-
direktøren var en ren formsag, du kunde
afgjøre øjeblikkelig. Comparanten bemærkede
til skrivestens inden replik, at det vistnok
var noget at lakke for, at et betød som u-
skrivestens mandant intet bror havde
paa, tilbødes udbetalt denne.

Auktionskonditionerne oplæses.

Skuldningen blev drøftet oprast og af-
sluttet overretssagfører Talsk Mør. pr. kommissionen
som høietydende for kr. 20000.- byde tusinde
kroner. Næsttydende var Lars Olsen Tangen-
skuen for kr. 15200.- femten tusinde to
hundrede kroner. - Tredjetydende var u-
skrivesten overretssagfører Tøberg for J. M.
Weng for kr. 15170.- femten tusinde et hundrede
syvti.

Skrivesten paa J. M. Wengs vegne
bened sig til ikke at afgjøre approbationen
for 13 dage fra idag.

Rikken haveb.

Emil Midelfart

Louise Lund.

curr.

Joh. Johannsen

For udskriften at be-
tale i heds beskrivelse

Kr. 0.80

- eller i



Medhviptens rigtig-
hed bekræftes un-
der min haand og
embets segl.

Emil Middelboe
adv.



At O. Rosspou Falck - Møse
foranførte Pund Nr 20000 - Rye
Tilsvarede Kone h. gyssolent at handle

gæns Autokomment, 13 Mai 1901

Jubel Nr 2. - Emil Middelboe
adv.



På eierens vegne sanctyktet i
expropriationssummen uobeta-
ling til hr. orsagfør Foged J. M.
Wefsgo vegne.

Kristiania 24 Mai 1901

Ou Falk Moe

Tast m. 23 - Hålbaster, A. W. Hals.

Acquist uden Raftelens Gjævels -
Erstatte. ubetydelig

Tast nr. 23, Akers.

ad



Undertegnede giver herved P. Larsen
som eier af gaarden Nordre Høibrænte.
ret til at have det tilgodehavne af
Købst. Hoved. Jernbane.

Høibrænte 2/10. 04.

Josefine Hals

Tast nr. 23, Aker

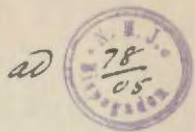

KONGERIGET NORGES HYPOTHEKBANK.

DIREKTIONEN.

Let. A. 21017.
N^o. 49486, 76929, 92517.

Herved meddeles, at den aarlige Løstgælden
til Bedbetaling af Emittning N^o. 40,50 for til
Nord-Nordjærnbane eksproprieret Grund
8,10 Aa. af den til Hypothekbanken pantsatte
Eieendom Høikraaten Gt. 106 Pt. 27 i Aker
idag er pantsat Bankens 3 Obligationer
i Eieendommen, Hiccofort, 13 Juli 1883, 27 Juli
1892 og 19 November 1900.

Indsendt. Maalbreve søges ved Løst tilboag

Christians 24 October 1904.

Ebbe Hertzberg.

H. Jensen.

H. O. Larsen Rindberg
Aker
p. Gyroind St.

Tastnr. 24

KONGERIGET NORGES HYPOTHEKBANK.

DIREKTIONEN.

Nr. A 6609.

nr. 58199

Hermed meddeles, at det anførte Landjakt
høi Indtægtning til Eieren af Grunden Høilvorte
St 106 Bst 1 i Aften af Expropriationsret.
værd Kr. 532,50 af den norske Hovsgerne,
idag er postlagt Hypothekbankens Obligation
i Eieendommen, thi den 20 August 1886.

Christiania, i Hypothekbankens Direktion, den 17 April 1901.

B. M. M.

H. M. M.

Herr Advokat Bergh, Louis
Christiania

Tax No. 24

Til Thiermannig af Paabering an Sorenskriver
af Pant: set til Hovedindbættelse og forpagtning
indkomst Obligation No. 24/10 1887 for 3000 Kr. —
indskud af Th. Kristiansen Høiteracten med
Pant: Høiteracten def. 157^a

Den 26/3 1901



17
P. S.
Mack,

Tast nr. 25 - Høibraaten (Murm. Christensen
Koubs)

Avisit o. r. syf. Schwabe Hause, som bestyres i
Ch. 2 Koubs' erstale, Kr. 20, -, uden hæftelose
fjernelse

OVERRETSSAGFØRER SCHWABE-HANSEN

AKERSGADEN 18 III.
INDGANG FRA PRINSENS GADE.

Kristiania den 29. decbr. 1903.

Mrs. advokater Burgh & Louw.
Koubs.

For O. Kristiansens Ros Koubs som
tidligere eier af Høibraaten gods nr. 107,
brnr. 1 og 2 i Aker har jeg armodt om
at få mig anvist ~~Koubs~~ ~~svart~~ ~~erstat.~~
ringekuldet til nævnte eiendom i anl.
expropriation af hovedbanen for dobbelt-
spor i 1899-1900, hvilket beløb oplyses
at udgjøre efter freløbighet målbrev
Kr 25.00.

Arbejdet
Schrammanger.

Fart nr. 26 - Chr. Pudectfabrik, (Michels)

Auvisit - uigen beftelser, der vedkom det
exproprierende, cf. pantattest 6 juli 1899.

Tast nr. 27 - Hovner over.

Auvisit eiernes representant, o. r. s. C. Wolff
erstatu. K. 20,-, uden haftelers frembud.

C. WOLFF
OVERRETSSAGFØRER.

CHRISTIANIA DEN 24 decbr 1912

~~MERKES- OG BUDGET- KORT~~

TELEFON 2882.

2785.
Sant 5.

Herrn Adv. Borch & Lund.

Hr.

Jeres representant for eiernes af Ole Looe,
nr. 102, N. no 12, i etter part no 17 under Lovd.
hærens expropriation for doltetapper 1899-1900) for
sig heds expropriationserstatninger efter det i et
gode foretoget realiseres omkring 1/2 af

Respektfuld

C. Wolff

$\frac{23}{305}$ er de hos auvisit Oleaf. Wolff reuter

ifl. reuterer af 21/704, Nr. 3, 41. (afsn. 41).

Fra

Den Kongelige Norske Regjerings
Finants- og Told-Departement.

I Anledning af D^r Heris Skrivelse
af 3 d. Ud. meddeles, at Departementet
for Langsberg Saluvarer Driftsfond
propalder Pantene efter Jakob Eversen
Skauers Obligation til nævnte
Fond, dateret 27. Marts 28 Febr.
ar 1883, stor oprindelig Kr. 6000,00,
med Rente i Skauer medre, 9%

Tactm. 28.

102, B. 3^x i Skers Thinglag, foraa,
vide angaaende af Torst Haved,
jernbane eksproprietens Areal, stort
ca. 45 ar

Man har i den Anledning idag
sendt Obligationen til Lovenskrivern
i Skers Lovenskrivere med Anmod.
ning om at thinglyse en samme
herom given Paaligning.

Kristiania 7 September 1900.

Thiisfen

D^r Her. Advokaterne
Bergh & Lars.

Thiisfen

