

**NORD-NORGEBANEN, PLANUTREDNING  
TRAFIKKBREGNINGER**

**DELPROSJEKT 2.1.8: REGISTRERING AV DAGENS ATTRAKSJONER  
SLUTTRAPPORT**

## **Forord**

Stortinget har bevilget 16 millioner Nkr. til en planutredning for å få utarbeide et best mulig beslutningsgrunnlag for en ev. forlengelse av Nord-Norgesbanen. Utredningsarbeidet ble startet i august 1991, etter en runde med prekvalifisering og innhenting av tilbud på ulike delprosjekter. Den endelige planutredningen skal være avsluttet innen utgangen av 1992.

Økonomi- og MarkedsRådgivning a/s er i denne forbindelse blitt engasjert av Norges Statsbaner i gjennomføringen av delprosjekt 2.1.8 - *Registrere dagens attraksjoner*. Disse registreringene utgjør viktig grunnlagsmateriale i forbindelse med delprosjekt 4.1 - *Næringsanalyser*, og inngår i arbeidet som utføres av Bodø-miljøet under ledelse av Nordlandsforskning.

Målsettingen med delprosjekt 2.1.8 er i utgangspunktet definert som følger:

*Kartlegge sentrale attraksjoner i influensområdet<sup>1</sup> og soner<sup>2</sup> tilknyttet en eventuell fremtidig Nord-Norgebane.*

Med attraksjoner forstås "områder eller spesielle turistmål som de enkelte offentlige regionale- og lokale reiselivsorganisasjoner presenterer som attraktive besøksmål". Disse attraksjonene vil være sentrale besøksmotiver som påvirker reisestrømmene og trafikken i influensområdet.

Registreringene omfatter besøkstall for attraksjonene og soner, tilgjengelighet i forhold til eksisterende infrastruktur, og fordeling av besøkende på ankomstmiddel.

I delprosjektet presenteres også bearbeidet statistikk for hoteller og campingplasser på sonenivå i mandatområdet. Denne oversikten er utarbeidet av SSB eksklusivt for dette prosjektet, og omfatter antall bedrifter, omsetning, sysselsetting, og besøkstall fordelt på formål, nasjonalitet og sesong.

Arbeidet ble utført i tidsrommet 2. september - 15. oktober 1991 av Siviløkonom Knut S. Brinchmann og Siviløkonom Dag Frøhlich.

Reiselivsorganisasjonene på fylkesnivå er i noen grad benyttet som underleverandør i forbindelse med registreringer av attraksjoner. Registreringene av overnattingsbedrifter er utført av Statistisk Sentralbyrå etter våre spesifikasjoner. Øvrige kilder og underleverandører nevnes i forbindelse med de enkelte registreringer.

Bodø, 14. oktober 1991  
*Økonomi- og MarkedsRådgivning a/s*

Knut S. Brinchmann

Dag Frøhlich

---

<sup>1</sup> Influensområdet er i dette prosjektet definert som Nord-Norge nord for Saltfjellet, inkl. Svalbard.

<sup>2</sup> I samarbeid med Nordlandsforskning er det utarbeidet en soneinndeling bestående av tilsammen 10 soner i influensområdet: Salten, Ofoten, Lofoten / Vesterålen, Harstad, Midt-Troms, Tromsø, Nord-Troms, Alta, Hammerfest og Øst-Finnmark. Nærmere beskrivelse av de enkelte sonene følger i avsnitt 4.2: Soneinndeling.

| <b>Disposisjon</b>   | <b>Side nr.</b> |
|--|-----------------|
| <b>1.0 Kort sammendrag</b>   | <b>s. 1</b>     |
| <b>2.0 Metode</b>  | <b>s. 2</b>     |
| 2.1 <i>Noen begreper</i>   | s. 2            |
| 2.2 <i>Design datainnsamling</i>   | s. 3            |
| <b>3.0 Attraksjoner</b>  | <b>s. 6</b>     |
| 3.1 <i>Generelt om attraksjoner i influensområdet</i>                            | s. 6            |
| 3.2 <i>Generelt om registreringene</i>   | s. 6            |
| 3.3 <i>Utvalgte attraksjoner, besøkstall</i>                                     | s. 7            |
| 3.4 <i>Lofoten</i>   | s. 9            |
| 3.5 <i>Hurtigruta</i>  | s. 11           |
| 3.6 <i>Svalbard</i>  | s. 12           |
| 3.7 <i>Nasjonalparker</i>  | s. 12           |
| 3.8 <i>Sentrale arrangementer / festivaler</i>                                   | s. 14           |
| <b>4.0 Registreringer på sonenivå</b>  | <b>s. 16</b>    |
| 4.1 <i>Innledning</i>  | s. 16           |
| 4.2 <i>Soneinndeling</i>   | s. 16           |
| 4.3 <i>Salten</i>  | s. 17           |
| 4.4 <i>Ofoten</i>  | s. 24           |
| 4.5 <i>Lofoten / Vesterdalen</i>   | s. 29           |
| 4.6 <i>Harstad</i>   | s. 34           |
| 4.7 <i>Midt-Troms</i>  | s. 39           |
| 4.8 <i>Tromsø</i>  | s. 45           |
| 4.9 <i>Nord-Troms</i>  | s. 51           |
| 4.10 <i>Alta</i>   | s. 56           |
| 4.11 <i>Hammerfest</i>   | s. 61           |
| 4.12 <i>Øst-Finnmark</i>   | s. 66           |
| <b>5.0 Nærmere om fordeling av turister på ankomstmiddel</b>                     | <b>s. 71</b>    |
| 5.1 <i>Noen tidligere studier</i>  | s. 71           |
| 5.2 <i>Eksisterende registreringer</i>   | s. 75           |
| <b>6.0 Avsluttende kommentarer</b>   | <b>s. 77</b>    |
| <b>7.0 Referanser</b>  | <b>s. 78</b>    |
| <b>8.0 Vedlegg (egne delrapporter)</b>   |                 |
| <i>Vedlegg 8.1: Enkeltregistreringer, utvalgte attraksjoner og arrangementer</i> |                 |
| <i>Vedlegg 8.2: Campingstatistikk per sone, Statistisk Sentralbyrå</i>           |                 |
| <i>Vedlegg 8.3: Hotellstatistikk per sone, Statistisk Sentralbyrå</i>            |                 |
| <i>Vedlegg 8.4: Transportstatistikk, utvalgte ruter og destinasjoner</i>         |                 |

## 1.0 Kort sammendrag

Dette er sluttrapporten i Delprosjekt 2.1.8 - *Registrering av dagens attraksjoner*. Arbeidet inngår i Norges Statsbaner's planutredninger vedrørende en ev. forlengelse av Nord-Norgebanen. Oppdraget er utført av firmaet Økonomi- og Markedsrådgivning a/s i Bodø i perioden 1. september - 15. oktober 1991.

Delprosjekt 2.1.8. inngår i delprosjekt 4.1 - *Næringsanalyser* - som utføres av Nordlandsforskning i Bodø.

Rapporten starter i avsnitt 2 med en diskusjon rundt begrepene *turist* og *attraksjon*. Deretter følger en kort beskrivelse av metode for datainnsamlingen i prosjektet.

I avsnitt 3 presenteres de konkrete registreringene av de mest sentrale attraksjonene i influensområdet, fordelt på hvert av de tre fylkene i landsdelen. (Denne inndelingen skyldes at de regionale reiselivsorganisasjonene i noen grad er benyttet som under-leverandører i registreringsarbeidet). Avsnittet inneholder også besøkstall for Lofoten, Svalbard, Hurtigruta, samt sentrale festivaler / arrangementer og registrerte besøkstall for nasjonalparkene i landsdelen.

Grunnet de knappe tidsfrister i delprosjektet, er besøkstallene som presenteres basert på *eksisterende* registreringer for utvalgte attraksjoner. Berørte kommuner, bedrifter eller reiselivsorganisasjoner er brukt som underleverandører i prosjektet. Tallene for de ulike attraksjonene er svært uensartet, og omfatter således både solgte billetter, estimat over besøkende <sup>1</sup>, estimat over besøkende turister <sup>2</sup> eller antall deltagere (gjelder festivaler, arrangementer). ØKMA presenterer de konkrete registreringene og kommenterer hva tallene inkluderer og grad av usikkerhet. Det ligger forøvrig utenfor rammen av dette delprosjektet å foreta nærmere analyser av hvordan attraksjonene antas å påvirke besøks-mønsteret i influensområdet.

Avsnitt 4 presenterer konkrete registreringer for de spesifiserte sonene innen influensområdet. Oversikten tar utgangspunkt i data fra Statistisk Sentralbyrå, utarbeidet særskilt etter våre spesifikasjoner for de definerte sonene i prosjektet. Registreringene for hver sone omfatter camping- og hotellstatistikk, herunder antall bedrifter, omsetning, kapa-sitetsutnyttelse (gjelder hotellene), ansatte, og besøk fordelt på sesong. For en del sentrale bykommuner presenteres dessuten besøkstall etter formål (vedlegg).

I avsnitt 5 følger vi opp diskusjonen rundt fordelingen av turister på ulike ankomstmidler. Relevante studier av besøksmønsteret til Lillehammer og Røros kommenteres. Vi viser også en del interessante funn i forbindelse med nordmenns bruk av ulike transportmiddel på feriereiser i Norge. Videre følger en gjennomgang av fordeling på ankomstmiddel på attraksjonsnivå der relativt sikre registreringer foreligger (gjelder Svalbard, Nordkapp, Lofoten og Polarsirkelsenteret).

Avslutningsvis følger en kort oppsummering, samt en opplisting av sentrale referanser i forbindelse med registreringene og videre analyser.

Som egne Vedleggsrapporter til prosjektet presenteres videre følgende:

Vedlegg 8.1: Enkeltregistreringer, utvalgte attraksjoner og arrangementer

Vedlegg 8.2: Campingstatistikk per sone, Statistisk Sentralbyrå

Vedlegg 8.3: Hotellstatistikk per sone, Statistisk Sentralbyrå

Vedlegg 8.4: Transportstatistikk, utvalgte ruter og destinasjoner

<sup>1</sup> Se definisjon av besøkende i avsnitt 2.1.

<sup>2</sup> Se definisjon av turist i avsnitt 2.1.



## 2.0 Metode

### 2.1 Noen begreper

Vårt mandat i dette delprosjektet er å registrere og kartlegge de viktigste turist-attraksjonene i influensområdet til en ev. Nord-Norgebane.

Før vi presenterer de enkelte registreringene, er det imidlertid på sin plass med en diskusjon av begrepene *turist* og *attraksjon*, som begge står sentralt i det videre arbeidet. (En grunnleggende begrepsavklaring synes nødvendig for å kunne benytte registreringene i samfunnsmessige næringsanalyser.)

Det presiseres at avsnittet på ingen måte gir en fullstendig oversikt over reiselivsfaglige begreper og definisjoner. Spesielt interesserte henvises til et mangfoldig utvalg av reiselivslitteratur og studier (se referanseliste for noen henvisninger).

#### *Turist:*

Det foreligger en rekke definisjoner av begrepet turist. Internasjonale brukes gjerne det engelske ordet *tourism* om alle reisende som foretar en reise fra sitt hjemsted, mens en i norsk dagligtale ofte benytter betegnelsen om utenlandske besøkende, m.a.o. "eksportdelen" av reiselivsnæringen.

En "offisielle" definisjon av en turist er som følger:

*"En turist er en person som besøker et annet land enn der han bor, for en tid på minst 24 timer"*  
(Folkeforbundet, 1937)

I denne definisjonen regnes følgende kategorier som turister:

- Fornøylesreisende, helsereisende
- Møtedeltakere
- Forretningsreisende
- Cruisepassasjerer (også mindre enn 24 timer i land)

Følgende kategorier regnes ikke som turister:

- Arbeissøkende
- Mennesker som skal bosette seg
- Studenter
- Grenselandsbeboere
- Folk på gjennomreise

For registreringer av besøkende i forbindelse med dette prosjektet er det i de fleste tilfeller umulig å skille de ulike besøkskategoriene. For analyser i forbindelse med Nord-Norgebanen er det videre etter vår mening viktig å se nærmere på de totale reisestrømmene inn i influensområdet, ikke bare utenlandsbesøkende (For trafikkgrunnlaget i influensområdet er det eksempelvis uinteressant om en reisende er bosatt i Sør-Norge eller i utlandet).

Siden det ikke foreligger sikre registreringer av de ulike kategoriene av besøkende, har vi derfor valgt å inkludere samtlige besøkende inn til en sone i turistbegrepet. Justert for reiser foretatt av lokalbefolkningen, vil m.a.o. en "turist" i dette delprosjektet være synonymt med en besøkende.

I oversikten fra Statistisk Sentralbyrå (se vedlegg 4.0) presenteres forøvrig også overnattingstall for hotellene i utvalgte bykommuner etter formål. Dette gir en viss indikasjon av hvordan hotellstatistikken fordeler seg på sentrale besøkskategorier.

For besøk til lokale severdigheter kan det dessuten hevdes at dette vil inneholde et element av ferie / fritid for alle kategorier reisende. Studenter, yrkesreisende, etc. som besøker en attraksjon, gjør gjerne dette i rekreasjonsøyemed. Det er derfor ikke urimelig å betrakte samtlige registrerte besøk til attraksjonene som turister.

#### *Attraksjon:*

Betegnelsen *attraksjon* brukes gjerne i norsk dagligtale synonymt med *severdighet*. En attraksjon kan imidlertid også være en hendelse, et arrangement e.l. Attraksjonsbegrepet får etter dette en noe mer abstrakt betydning, og er gjerne nært forbundet med turistens *besøksmotiver* i forbindelse med reisen (de individuelle motivene er selvsagt svært forskjellige fra turist til turist).

Attraksjonsbegrepet kan videre deles inn i ulike nivåer:

*Lokale attraksjoner* (eks. Lofotakvariet)

*Regionale attraksjoner* (eks. Saltstraumen)

*Internasjonale attraksjoner* (eks. Lofoten, Nordkapp)

Innen influensområdet er det bare et fåtall attraksjoner som alene fremstår som særegne / "tunge" nok til å representere frittstående internasjonale reisemål. Dette gjelder Lofoten, Tromsø, Nordkapp og Hurtigruta, samt til en viss grad Svalbard (begrensninger grunnet restriksjoner og tilgjengelighet).

I presentasjonen av attraksjoner på fylkesnivå i influensområdet har vi benyttet følgende arbeidsdefinisjon:

*"områder eller spesielle turistmål som de enkelte offentlige regionale- og lokale reiselivsorganisasjoner presenterer som attraktive besøksmål".*

Attraksjoner deles videre inn i følgende hovedgrupper:

- naturmessige attraksjoner
- menneskeskapte attraksjoner (turistanlegg, aktivitetstilbud, museer, etc.)
- spesielle arrangementer (festivaler, hendelser, mesterskap, etc.)

## 2.2 Design datainnsamling

Registreringsarbeidet omfatter ifølge prosjektbeskrivelse fra oppdragsgiver følgende deloppgaver:

- 1 Lokalisere spesielle turistmål.
- 2 Angi antall besøkende pr. år.
- 3 Hotell-/overnattingskapasitet pr. sone.
- 4 Gjestedøgn pr. sone (herav turister).
- 5 Fordeling av turister på ankomstmiddel.

*Ad. 1: Lokalisere spesielle turistmål.*

For å utarbeide en totaloversikt over attraksjoner i influensområdet, har vi benyttet regionale reiselivsorganisasjoner som underleverandører.

I utgangspunktet har vi bedt hvert av fylkene i influensområdet om å presentere en liste over de mest sentrale attraksjonene i sine respektive områder. Hovedkriteriet for utvalget har vært besøks-tall eller annøtt trafikkgenerering til området.

I den videre datainnhenting på attraksjonsnivå har ØKMA delvis benyttet reiselivs-organisasjoner som underleverandører, og forøvrig vært i direkte kontakt med hver enkelt attrak-sjon for å innhente nødvendige opplysninger.

For hver av de utvalgte attraksjonene presenteres en kort beskrivelse av attraksjonen, tilgjenge-lighet (transportmuligheter), samt besøkstall / estimat over besøkende fordelt på sesong (i den grad det foreligger slike registreringer). Grad av usikkerhet knyttet til de ulike besøkstallene / - estimat-ene påpekes.

*Ad. 2: Angi antall besøkende pr. år.*

ØKMA har benyttet Statistisk Sentralbyrå til å utarbeide en detaljert oversikt over antall besøkende til hver sone i influensområdet. Registreringene omfatter overnattingsstatistikk, hvor vi presenterer overnattinger per måned, fordeling på nasjonalitet og (for utvalgte bykommuner) fordeling etter formål. Statistikken er basert på tilgjengelige registreringer fra hoteller og campingplasser på kom-munenivå, skreddersydd for sonene i dette delprosjektet.

I tillegg til overnattingsstatistikken, har vi også foretatt registreringer av transportstatistikk for ulike kommunikasjonsmidler for utvalgte bykommuner med sikte på å indikere de totale reisestrømmene i influensområdet, samt andelen av besøket som ikke fanges opp av den offisielle overnattings-statistikken.

*Ad. 3: Hotell/overnattingskapasitet pr. sone.*

Også her har SSB utarbeidet en totaloversikt over registrerte overnattingsbedrifter (fordelt på hotell og campingplasser) per sone. Tallene omfatter antall enheter per sone, omsetning, antall ansatte, og kapasitetsutnyttelse per måned (gjelder hoteller).

*Ad. 4: Gjestedøgn pr. sone (herav turister).*

Se pkt. 2. Vi presenterer hotell- og campingstatistikk for hver enkelt sone.

Ettersom den offisielle statistikken kun gir en oversikt over hoteller med flere enn 20 senger eller campingplasser med fler enn 8 hytter, har vi også forsøke å anslå hvor stor del av overnattingene som fanges opp av den offisielle statistikken. Deretter presenteres oppjusterte anslag for gjeste-døgn per sone.

*Ad. 5: Fordeling av turister på ankomstmiddel.*

Dette er uten tvil den deloppgaven som har vært vanskeligst å gjennomføre. Det foreligger ingen sikre registreringer av den nøyaktige fordelingen av turister på ulike ankomstmiddel, hverken for enkeltattraksjoner, kommuner eller større områder i landsdelen.

Vi har innhentet tilgjengelig statistikk fra transportselskaper, Luftfartsverket, Havnevesen (cruise-anløp), Vegdirektoratet og tollstasjoner / grenseoverganger, for å få et inntrykk av besøksstruk-turen til et utvalg av sentrale bykommuner i influensområdet.

Vi presenterer også sammenlignbare tall fra tilsvarende utredninger av besøksmønsteret fordelt på ankomstmiddel<sup>3</sup> (Avsnitt 5).

Konkrete registreringer av reisestrømmer til utvalgte attraksjoner blir også diskutert i tilfeller hvor det foreligger detaljerte tall for ulike transportmiddel (Gjelder attraksjoner hvor det er mulig å registrere konkrete ankomster, f. eks. Svalbard, Nordkapp, Polarsirkelsenteret og til en viss grad Lofoten).

Det vises forøvrig til andre delprosjekter, spesielt 2.1.2: *Registrere dagens transporttilbud* og 2.1.3: *Registrere dagens persontrafikk*.

---

<sup>3</sup> Bl.a. følgende rapporter:

*Transportøkonomisk Institutt*: Tilgjengelighet og Reiseliv; Studier av reiselivsmarkedene for Røros og Lillehammer sett i lys av tilgjengeligheten til stedene (TØI, Notat 0925 / 1990).

*Nordlandsforskning*: Turister i Nordland (Ø. Jensen, NF-rapport nr. 04 / 91 - 70).

### 3.0 Attraksjoner

#### 3.1 Generelt om attraksjoner i influensområdet

Det vises til diskusjon rundt attraksjonsbegrepet i forrige avsnitt.

Fra vår oppdragsgiver er det presiseres at attraksjonene som omhandles i dette delprosjektet begrenses til områder eller arrangementer som er spesielle / unike nok til å fremstå som frittstående reisemål. Utvalget skal således ikke være en blåkopi av de enkelte reiselivsorganisasjoners brosjyremateriell.

I et internasjonalt eller nasjonalt perspektiv kan en hevde at det i dag kun er 4 attraksjoner i influensområdet som er "tunge" nok til å fremstå som frittstående reisemål:

#### *Lofoten, Tromsø, Nordkapp og Hurtigruta*

(Svalbard er også utvilsomt en internasjonal attraksjon, men er per i dag lite tilgjengelig for turisme på grunn av strenge restriksjoner i besøk og aktiviteter i området).

De resterende severdighetene i Nord-Norge er mer å betrakte som lokale eller regionale reisemål eller tilbud i forbindelse med et besøk i området. For å gi en viss oversikt over hvilke lokale og regionale attraksjoner som kan være med på å påvirke reisestrømmene i influensområdet, har vi i dette avsnittet tatt med en oversikt over et utvalg prioriterte reisemål i hvert av fylkene i landsdelen. Utvalgeskriteriet har vært besøkstall eller antatt trafikk-genererende effekt ("magnet"-verdi) for området.

Attraksjonsbegrepet er som tidligere nevnt nært forbundet med turistenes besøksmotiver. I følge en tysk reisevaneundersøkelse<sup>4</sup> oppgis følgende faktorer som de viktigste motivene for å besøke landsdelen:

|                    |     |
|--------------------|-----|
| Vakkert landskap   | 96% |
| Ingen masseturisme | 88% |
| Ensomhet           | 52% |

Attraksjonsverdien i influensområdet er følgelig nært knyttet til landsdelens særegne natur, samt fravær av kommersiell masseturisme. Det sier seg selv at registreringer av besøk til de enkelte severdighetene bare til en viss grad fanger opp disse formene for naturbasert turisme.

#### 3.2 Generelt om registreringene

Med attraksjon forstås i dette delprosjektet:

*"områder eller spesielle turistmål som de enkelte offentlige regionale- og lokale reiselivsorganisasjoner presenterer som attraktive besøksmål".*

Attraksjonere deles videre inn i følgende kategorier:

- naturmessige attraksjoner
- menneskeskapte attraksjoner (turistanlegg, aktivitetstilbud, museer, etc.)
- spesielle arrangementer (festivaler, hendelser, mesterskap, etc.)

Registreringene omfatter således flere kategorier reisemål, fra lokale og regionale severdigheter til internasjonal kjente attraksjoner. Større områder som Lofoten og Svalbard er registrert som egne attraksjoner. I Lofoten er det dessuten foretatt registreringer av 4 av områdets lokale severdigheter.

<sup>4</sup> Institut für Planungskybernetik, München, 1989.



Noen av attraksjonene som presenteres i det følgende er dessuten mer å betrakte som "registreringssentraler" i forbindelse med et besøk (gjelder attraksjoner som Polarsirkelsenteret, Isbjørnklubben i Hammerfest og Nordkapphallen).

For de enkelte attraksjonene ser vi nærmere på følgende:

- antall besøkende til attraksjonene de tre siste sesongene (89-91).
- sesongmessige variasjoner i besøksstrukturen (der slike registreringer foreligger).
- lokalisering og avstand (km) til attraksjonene i forhold til eksisterende infrastruktur / transporttilbud.

Da det for de fleste attraksjonene ikke foreligger sikre registreringer for sesongvariasjoner og fordeling på ankomstmiddel, er tallene ofte forbundet med stor usikkerhet. Estimer, kilder og grad av usikkerhet anslås i hvert enkelt tilfelle.

Når det gjelder fordeling av besøk på ulike ankomstmiddel, foreligger slike registreringer kun for noen få klart avgrensede attraksjoner (eks. Svalbard, Nordkapp, Polarsirkel-senteret og til en viss grad Lofoten). Det vises forøvrig til avsnitt 5.0: *Nærmere om fordeling av turister på ankomstmiddel* for en videre diskusjon av besøksstrukturen til enkeltattraksjoner og sammenlignbare destinasjoner (dette avsnittet inneholder også en gjennomgang av nordmenns reisevaner / fordeling på transportmiddel).

Avslutningsvis er det viktig å understreke at enkeltregistreringene på attraksjonsnivå i influensområdet ikke må brukes ukritisk for å estimere det samlede trafikkgrunnlaget. En typisk Nord-Norgeturist vil besøke flere soner og attraksjoner i løpet av reisen.

Videre vil besøk på attraksjonsnivå bare til en viss grad indikere de totale reisestrømmene til området. Registreringene omfatter de fleste stedene kun besøkende som har løst billett til ulike attraksjoner, primært i sommersesongen.

Det ligger imidlertid utenfor mandatet til dette delprosjektet å gå nærmere inn på disse problemstillingene.

### 3.3 Utvalgte attraksjoner

I det følgende presenteres et utvalg av de viktigste "turist-magnetene" i hvert av fylkene i influensområdet. Det presiseres at utvalget er gjort etter prioriteringer av de regionale reiselivsorganisasjonene i hvert fylke.

Det må videre understrekes at tallene i mange tilfeller er basert på skjønnsmessige vurderinger fra sentrale personer tilknyttet attraksjonen (bedrift, kommune, reiselivs-organisasjon). For rene naturattraksjoner som f.eks. nasjonalparker, Målselvfossen, Trollfjorden, Saltstraumen og Svartisen er det nærmest umulig å presentere pålitelige tall for det samlede besøket (Estimer foreligger for Saltstraumen, Trollfjorden og Svartisen).

Registreringene av besøk til enkeltattraksjoner presenteres i dette avsnittet fortløpende, uten en nærmere analyse av hva besøket til den enkelte attraksjon forteller om de totale reisestrømmene i området. Hva tallene faktisk inkluderer, og grad av usikkerhet, er forsøkt anslått i hvert enkelt tilfelle (se forøvrig Vedleggsrapport 8.1). Hvordan tallmaterialet som fremkommer skal benyttes i videre analyser, overlates imidlertid til oppdragsgiver.

I følgende avsnitt diskuteres kort besøk til *Lofoten* (3.4) og *Svalbard* (3.5), to av de store attraksjonene i landsdelen, hvor det samtidig er mulig å isolere og registrere trafikk til områdene. Persontrafikk med *Hurtigruta* vises i avsnitt 3.6, mens tall for *nasjonalparkene* i landsdelen og sentrale *festivaler / arrangementer* presenteres i avsnitt 3.7 og 3.8.

Følgende enkeltattraksjoner er med i det endelige utvalget (besøkstall <sup>5</sup> 1991 i parantes):

*Finnmark* (tilfeldig rekkefølge):

Besøk 1991:

|                                 |            |
|---------------------------------|------------|
| Nordkapp                        | (179.780B) |
| Helleristningene i Alta         | (49.345B)  |
| Isbjørnklubben i Hammerfest     | (45.521B)  |
| Kautokeino Bygdetun             | (4.386B)   |
| De samiske samlinger, Karasjokk | (11.394B)  |
| Samelandsenteret, Karasjokk     | (14.000T)  |
| Vardøhus Festning               | (14.000T)  |
| Polarekspedisjonen til Murmansk | (5.203B)   |

*Troms* (prioritert etter antatt attraksjonsverdi):

|                                  |           |
|----------------------------------|-----------|
| Ishavskatedralen, Tromsø         | (59.029B) |
| Tromsø Museum                    | (71.066B) |
| Nordlysplanetarier, Tromsø       | (33.845B) |
| Adolf-kanonene, Harstad          | (6.000T)  |
| Trondenes kirke, Harstad         | (40.000?) |
| Målselvfossen, Målselv           |           |
| Polarmuséet, Tromsø              | (24.755B) |
| Skonnerten "Anna Rogde", Harstad | (3.995B)  |
| Reisa Nasjonalpark               |           |
| Finnsæter Tinnsmie, Senja        | (10.600B) |

*Nordland* (tilfeldig rekkefølge):

|                                     |              |
|-------------------------------------|--------------|
| Polarsirkelsenteret                 | (220.000T)   |
| Hvalsafari, Andenes                 | (4.563B)     |
| Harr-museet, Henningsvær (Lofoten)  | (14.000B)    |
| Trollfjorden (Lofoten)              | (24.000T)    |
| Lofotakvariet                       | (37.991B)    |
| Fiskemuseet i Å (Lofoten)           | (8.400B)     |
| Kjærringøy Gamle Handelssted (Bodø) | (7.752B)     |
| Saltstraumen (Bodø)                 | (70-80.000?) |
| Svartisen (E6)                      | (15.000T)    |
| Svartisen (RV 17)                   | (21.108B)    |
| Krigsmuseet (Narvik)                | (35.154B)    |

---

<sup>5</sup> Besøk henviser til solgte billetter (B), anslag over besøk / tilreisende (T), direkte deltagelse (D) eller (usikre) estimater (?).



### 3.4 Lofoten <sup>6</sup>

Det finnes per idag ingen pålitelige estimater over antall turister som besøker Lofoten, en av de helt sentrale attraksjonene i Nord-Norge. Vi har i dette avsnittet gjort et forsøk på å tallfeste dette, ved hjelp av tilgjengelige data fra de ulike transportmidlene inn til området.

Ankomster til Lofoten vil generelt fordele seg på følgende transportmiddel:

*Ferge (3 ruter)*  
*Hurtigruta*  
*Fly*  
*Cruiseskip*  
*Hurtigbåt*  
*Fritidsbåt*

For å anslå ankomster av turister (besøkende ekskl. lokalbefolkningen) til Lofoten, har vi gått frem som følger:

|             |   |
|-------------|---|
| Ferger:     | Benytter estimatene fra Lofoten Reiselivslag.   |
| Hurtigbåt:  | Tall fra rutene Bodø - Svolvær - Bodø og Narvik - Svolvær - Narvik.   |
| Korrigerer  | for anslått lokal trafikk og intern trafikk innen Lofoten.  |
| Hurtigruta: | Korrigerer for antatt lokaltrafikk og anløp utenom Lofoten mellom Bodø og Tromsø (Stokmarknes, Sortland, Risøyhamn, Harstad, Finsnes).  |
| Fly:        | Bruker tallene fra Luftfartsverket, korrigert for estimat for lokaltrafikk. Ser bort fra ev. charterflyvninger, som er marginale i denne sammenheng. (Transportøkonomisk Institutt, Reisevaneundersøkelse ) |
| Cruise:     | Registreringer fra Lofoten Trafikklag.  |
| Fritidsbåt: | Ser bort fra denne trafikken (for det meste lokalbefolkningen).   |

Følgende tall foreligger for de enkelte ankomstmidler:

| Ferger <sup>7</sup>              | <u>1989</u> | <u>1990</u> | <u>1991</u>          |
|----------------------------------|-------------|-------------|----------------------|
|                                  | 189.215     | 180.518     | 222.682 <sup>8</sup> |
| Ankomster, turister <sup>9</sup> | 94.607      | 90.259      | 111.341              |

#### *Kommentarer*

Tallene for fergetrafikken er utarbeidet av Lofoten Reiselivslag, og viser estimert antall turister (tur / retur) i sommersesongen (juni - august). Gjennomsnittstall for resten av året er brukt for å korrigere for lokaltrafikk i turistsesongen.

Vi bruker tallene direkte som estimat for ankomst med ferge til Lofoten.

<sup>6</sup> Lofoten er i dette avsnittet avgrenset til Austvågøy, Vestvågøy, Flakstadøya og Moskenesøya. Den geografiske avgrensningen av attraksjonen Lofoten er m.a.o. ikke identisk med sonen Lofoten i prosjektet. Forenklingen er gjort for å begrense registreringene til 3 fergeruter (Skutvik-Svolvær, Melbu-Fiskebøl og Bodø-Moskenes) og 2 flyplasser (Leknes og Svolvær).

<sup>7</sup> Kilde: Lofoten Reiselivslag. Tallene gjelder de tre nevnte fergeruter, korrigert for lokaltrafikk.

<sup>8</sup> Fergeruten Bodø-Moskenes åpnet i 1991.

<sup>9</sup> Tallene gjelder reisende både til og fra Lofoten. Forutsetter at ankomster utgjør halvparten av reisene.

|                                |             |             |
|--------------------------------|-------------|-------------|
| <b>Hurtigbåt</b> <sup>10</sup> | <u>1989</u> | <u>1990</u> |
| Bodø - Svolvær - Bodø          | 5.347       | 5.693       |
| Narvik - Svolvær - Narvik      | 7.402       | 7.149       |

#### Kommentarer

Tallene gjelder passasjerer begge retninger, inkludert mellomanløp på strekningene i sommermånedene juni - august. Korrigerer vi tallene for lokaltrafikk og intern trafikk i Lofoten, får vi et brukbart estimat over ankomster med Hurtigbåt.

Stor usikkerhet, relativt små tall og mange mulige feilkilder gjør det lite formålstjenelig å foreta inngående analyser av turist-delen av trafikken. Vi antar at reisende fordeler seg likt i begge retninger, og anslår at 50% av passasjerene er lokalbefolkning, ev. intern trafikk i Lofoten. Dette gir følgende estimater for ankomster av turister (sommer):

|  |              |              |
|--|--------------|--------------|
|  | <u>1989</u>  | <u>1990</u>  |
| Fra Bodø:                                  | 1.340        | 1.425        |
| Fra Narvik:                                | 1.850        | 1.790        |
| <i>Antatt ankomster turister Hurtigbåt</i> | <i>3.190</i> | <i>3.215</i> |

Vi estimerer etter dette at rundt 3.000 turister hvert år ankommer Lofoten med Hurtigbåt.

(Tallene for Hurtigbåt til Lofoten kan ev. hentes inn fra delprosjekt 2.1.2 - *Registrere dagens transporttilbud* og delprosjekt 2.1.3 - *Registrere dagens persontrafikk* ).

|   |               |               |               |
|---|---------------|---------------|---------------|
| <b>Hurtigruta</b> <sup>11</sup>             | <u>1988</u>   | <u>1989</u>   | <u>1990</u>   |
| Nordgående                                  | 31.254        | 32.948        | 16.371        |
| Sørgående                                   | 18.100        | 20.955        | 10.606        |
| Totalt                                      | 49.354        | 53.903        | 26.977        |
| <i>Antatt ankomster turister Hurtigruta</i> | <i>24.677</i> | <i>26.950</i> | <i>13.490</i> |

#### Kommentarer

Tallene gjelder samtlige mellomanløp mellom Bodø og Tromsø, ialt 7 steder, hvorav 2 i Lofoten (Stamsund og Svolvær). Vi mangler nærmere opplysninger, og anslår at 50% av trafikken som fremkommer er turister til Lofoten.

Vi estimerer etter dette at rundt 25.000 turister hvert år går i land i Lofoten fra Hurtigruta.

|                          |             |             |
|--------------------------|-------------|-------------|
| <b>Fly</b> <sup>12</sup> | <u>1989</u> | <u>1990</u> |
| Leknes                   | 67.583      | 64.992      |
| Svolvær                  | 59.763      | 56.373      |

<sup>10</sup> Gjelder rutene fra Bodø og Narvik. Tallene gjelder totalt ant. passasjerer på strekningene. Kilde: Lofoten Reiselivslag.

<sup>11</sup> Kilde: Statistisk Sentralbyrå: Samferdselsstatistikk 1990. Tallene gjelder personer som har gått i land fra Hurtigruta mellom Bodø og Tromsø (Anløpene Stamsund og Svolvær i Lofoten, forøvrig Stokmarknes, Sortland, Risøyhamn, Harstad og Finsnes). Tallene for 1990 omfatter kun de 2 første kvartalene (jan. - juni), dvs. de siste tilgjengelige data.

<sup>12</sup> Kilde: Luftfartsverket. Gjelder totalt antall reisende til / fra Svolvær og Leknes.

### Kommentarer

Estimater fra 2 reisevaneundersøkelser for Lofoten<sup>13</sup> antyder at lokaltrafikken utgjør mellom 60% og 70% av flytrafikken til de 2 flyplassene i området. Vi setter turistandelen til 35%, noe som gir følgende tall for ankomster av turister (reisende ekskl. lokal-befolkningen, forutsetter like mye trafikk begge veier):

|                                      | <u>1989</u>   | <u>1990</u>   |
|--------------------------------------|---------------|---------------|
| Leknes                               | 11.800        | 11.375        |
| Svolvær                              | 10.500        | 9.865         |
| <b>Antatt ankomster turister Fly</b> | <b>22.300</b> | <b>21.240</b> |

Vi anslår etter dette at rundt 22.000 turister hvert år ankommer Lofoten med fly.

|                             | <u>1989</u> | <u>1990</u> | <u>1991</u> |
|-----------------------------|-------------|-------------|-------------|
| <b>Cruise</b> <sup>14</sup> |             |             |             |
| ant. skip                   | (22 skip)   | (31 skip)   | (38 skip)   |
| passasjerer                 | 7.301       | 12.135      | 14.727      |

### Kommentarer

Tallene er registrerte anløp av Cruiseskip til Lofoten fra Lofoten Trafikklag.

### Estimerte ankomster, fordeling på transportmiddel

Basert på gjennomgangen i dette avsnittet, anslår vi totalt ankomster turister til Lofoten som følger:

|                        | <u>1989 (%)</u> | <u>1990 (%)</u> | <u>1991 (%)</u> |
|------------------------|-----------------|-----------------|-----------------|
| Ferge                  | 94.607 (62%)    | 90.259 (59%)    | 111.341 (63%)   |
| Hurtigbåt              | 3.000 (2%)      | 3.000 (2%)      | 3.000 (2%)      |
| Hurtigruta             | 25.000 (16%)    | 25.000 (16%)    | 25.000 (14%)    |
| Fly                    | 22.000 (15%)    | 22.000 (14%)    | 22.000 (13%)    |
| Cruise                 | 7.301 (5%)      | 12.135 (8%)     | 14.727 (8%)     |
| <b>Lofoten, totalt</b> | <b>151.908</b>  | <b>152.394</b>  | <b>176.068</b>  |

### 3.5 Hurtigruta

*Hurtigruta* er som nevnt en av de virkelig anerkjente attraksjonene i landsdelen. I følge de siste tilgjengelige tallene fra Statistisk Sentralbyrå (1989), fraktet Hurtigruta tilsammen 268.135 passasjerer over kortere eller lengre strekninger mellom Bergen og Kirkenes (både nord- og sørgående trafikk). Tall foreligger til og med 2. kvartal 1990 (se vedlegg). Hurtigruteselskapene har ikke vært villige til å sende oss nyere tall. Det vises forøvrig til tilgjengelig statistikk fra SSB.

<sup>13</sup> Transportøkonomisk Institutt: *Fly din vei - Konkurransflater til kortbanefly* (Lian, Rideng, Ølnes, TØI - rapport 34/89) og *Passasjertrafikk på flyruter i Norge* (Knut Stabæk, TØI - rapport 18/88).

<sup>14</sup> Kilde: Lofoten Trafikklag. Gjelder registrerte cruiseanløp til Lofoten.

### 3.6 Svalbard

Svalbard er som nevnt en annen sentral attraksjon for Nord-Norge. Området er tilgjengelig med fly eller båt <sup>15</sup>. Følgende nøkkeltall for ankomstmidler foreligger <sup>16</sup> for 1989 - 1991:

|  | 1989 | 1990  | 1991  |
|--|------|-------|-------|
| Charterfly Svalbard Lufthavn (ant. passasjerer):                             | 2139 | 1599  | 1200  |
| Rutefly <sup>17</sup> (nordmenn):  |      | 20670 | 27023 |
| <u>Ankomster nordmenn</u> , rutefly ekskl. lokalbefolkningen <sup>18</sup> : |      | 6000  | 9500  |
| Rutefly (utlendinger):   | 4799 | 4217  |       |
| <u>Ankomster utlendinger</u> , rutefly:                                      | 2400 | 2100  |       |
| Cruiseskip <sup>19</sup> :   |      | 10000 | 12500 |

Tallene for rutefly gjelder både reiser til og fra Svalbard. Totalt antall ankomster vil således være rundt halvparten av registreringene. Tallene inkluderer reiser foretatt av lokalbefolkningen på Svalbard. Luftfartsverket anslår lokaltrafikken til å utgjøre rundt 8.000 reisende (reisevaneundersøkelse, Svalbard, 1987). Hvis en forutsetter at dette tallet er relativt konstant, utgjør m.a.o. nordmenn eksklusiv lokalbefolkningen rundt 12.000 reiser (tur / retur) i 1989 og 20.000 reiser (t/r) i 1990. Totalt antall ankomster (nordmenn) blir da 6.000 (1989) og 10.000 (1990).

Summerer vi antall ankomster med charterfly, rutefly (utlendinger) og rutefly (nordmenn, utenom reiser foretatt av lokalbefolkningen), samt cruiseanløp, skulle dette samlet gi et brukbart estimat for det totale besøket til Svalbard.

*Dette gir et totalt antall ankomster av besøkende på ca. 20.000 (1989) og 23.000 (1990).*

Se forøvrig avsnitt 5.2, der vi har forsøkt å estimere fordeling av besøk på ankomstmidler.

### 3.7 Nasjonalparker:

Da naturen som vi har sett representerer den kanskje viktigste attraksjonen i landsdelen, har vi også tatt med de registrerte besøkstall og estimater som foreligger for nasjonal-parkene i Nord-Norge (nord for Saltfjellet).

Det må presiseres at disse tallene bare fanger opp det en liten del av det direkte besøket i nasjonalparkene, i form av besøkende som legger ut på lengre overnattingsturer inni villmarken. Alle former for ringvirkninger, ikke minst i form av turister som primært betrakter naturen som "glansbilde" i forbindelse med reisen, lar seg naturlig nok ikke fange opp av disse registreringene. Besøkstall for Polarsirkelsenteret gir eksempelvis et realistisk estimat for turister som bruker naturen på Saltfjellet som "kulisse".

<sup>15</sup> Det er vanskelig å estimere totale ankomster med båt. Mindre fartøyer faller utenom offisielle registreringer.

<sup>16</sup> Kilde: Sysselmannen på Svalbard. Tall frem til august / september 1991.

<sup>17</sup> Tallene for rutefly gjelder både reiser til og fra Svalbard.

<sup>18</sup> Transportøkonomisk Institutt anslår ifølge reisevaneundersøkelse for Svalbard (1987) totalt antall flyreiser av normenn bosatt på Svalbard til ca. 8.000. Dette tallet forutsettes relativt konstant, slik at vekst i antall reisende med fly kan tilskrives økt turisme.

<sup>19</sup> Gjennomsnittlig ant. passasjerer anslått til ca. 500. 20 skip i 1990, 25 i 1991. I tillegg var det i 1990 registrert 7 mindre fartøyer som drev lokal cruisetrafikk.

Noen registreringer for de enkelte parkene i hvert fylke presenteres likevel kort (i den grad det foreligger tall / estimater).

#### *Finnmark* <sup>20</sup>:

Det er 3 nasjonalparker i Finnmark: Øvre Pasvik, Stabbursdalen og Øvre Anarjåkka.

#### Øvre Pasvik Nasjonalpark :

I hyttebok foreligger disse tallene (Ellenvannskoia):

|                      | <u>1987</u>           | <u>1988</u> | <u>1989</u> |
|----------------------|-----------------------|-------------|-------------|
| Besøkende (hyttebok) | 211 (15% utlendinger) | 202 (16%)   | 221 (24%)   |

I en gjesteundersøkelse fra 1979 ble det registrert totalt 1057 besøkende inn i parken. Gjennomsnittlig besøkslengde var 2,3 døgn.<sup>21</sup>

#### Stabbursdalen Nasjonalpark:

Det er ingen hytter i selve nasjonalparken. Antall biler til den viktigste innfallsporten til parken (Lombalo) var totalt ca. 2.300 i løpet av juli og august (samme tall for 1990 og 1991). Dette er en kombinasjon av gjester til parken, reindriftssamer og bilturister. Det ble registrert rundt 5.000 personer ved hjelp av personteller (en stor andel tur / retur-besøk. Det finnes imidlertid også andre trasévalg inn til parken, som ikke ble registrert).<sup>22</sup>

#### Øvre Anarjåkka Nasjonalpark:

Ingen registreringer / estimater foreligger.

#### *Troms*:

Fylket har 3 nasjonalparker: Øvre Dividalen, Reisa og Ånderdalen. Reisa Nasjonalpark nevnes som en av de 10 mest sentrale attraksjonene i Troms.

#### Øvre Dividalen Nasjonalpark:

Parken har tilsammen 3 hytter, med følgende besøk (siste registrering 1989):

|  | <u>1987</u> | <u>1988</u> | <u>1989</u> | <u>1990</u> |
|--|-------------|-------------|-------------|-------------|
| Besøkende <sup>23</sup> (summert hyttebøker) | 1.983       | 2.611       | 2.165       | 2704        |

<sup>20</sup> Kilde: Fylkesmannen i Finnmark, Miljøvernadv.

<sup>21</sup> Forvaltningsplan for Øvre Pasvik nasjonalpark. Fylkesmannen i Finnmark, Miljøvernadv., rapport nr. 37, 1990.

<sup>22</sup> Kilde: Odd Inge Vistad, Norsk Institutt for Naturforskning (NINA), Lillehammer, 1991.

<sup>23</sup> Tallene omfatter Dærtahyttene, Dividalshyttene og Voumahyttene (Ole Nergårdhua fra 1990).

### Reisa Nasjonalpark:

Ingen sikre tall foreligger. Den siste registrerte tellingen fra hyttebok (1988) viser 415 besøkende (overnattinger / dagsbesøk). Disse tallene omfatter bare en av 2 åpne hytter i parken (Nedrefoshytta).

### Ånderdalen Nasjonalpark:

Ingen registreringer / estimater foreligger.

### Besøk, Troms Turlags hytter:

Det foreligger også en samlet oversikt<sup>24</sup> over registrert overnattinger i Troms Turlag's 15 hytter (4 av hyttene ligger i nasjonalparker). Totalt antall overnattinger fordeler seg som følger (siste registrering i 1990):

1986: 6.747 overnattinger  
1987: 7.014  
1988: 7.296  
1989: 6.595  
1990: 5.509

### *Nordland:*

#### Rago Nasjonalpark:

Ved den siste systematiske tellingen ved innfartsveiene til parken, ble årlig besøk anslått til ca. 700 personer (1984). Bruken av Rago har økt siden den gang, og i dag regner en med et årlig besøk på ca. 1000. (Kilde: Statens Skoger, Salten Forvaltning).

#### Saltfjellet / Svartisen Nasjonalpark:

Dette er ved siden av Hardangervidda og Finnmarksvidda et av de største uberørte naturområdene i Norge. Nasjonalparken har tilsammen 13 hytter (Bodø- og Rana Turistforening). Ingen tall for besøk / bruk foreligger. Det vises til en brukerundersøkelse for Saltfjellet / Svartisen fra 1987 for detaljer.<sup>25</sup>

### *3.8 Sentrale arrangementer / festivaler:*

Større årvisse arrangementer, festivaler, etc. vil også kunne defineres som attraksjoner i reiselivsmessig forstand.

Her nevner vi kort noen sentrale arrangementer i de tre fylkene (Besøk / deltagelse siste år i parentes der dette har vært mulig å innhente). Tallene henviser til direkte deltagelse, kjøpte billetter eller estimert besøk. Ringvirkninger i form av økt trafikk til området som en følge av arrangementet må diskuteres i hvert enkelt tilfelle.

<sup>24</sup> Kilde: Fylkesmannen i Troms, Miljøvernadv.

<sup>25</sup> Saltfjellet / Svartisen: Brukerundersøkelse sommeren 1987. Tomm Jensen / Hedvig Pedersen, Telemark Distriktshøgskole, rapport nr. 15, 1988.



Finnmarksløpet i Alta nevnes eksempelvis som en sentral festival i fylket, selv om selve arrangementet bare har rundt 50 deltagere. Løpet oppnår imidlertid årlig internasjonal oppmerksomhet, og er på denne måten viktig i markedsføringen av området.

Snøskulpturfestivalen i Tromsø, med bare 27 deltagere (1990), havner i samme kategori som over-nevnte.

Det vises forøvrig til vedlagte registreringsskjema i vedleggsrapport 8.1 for kildehenvisning og grad av usikkerhet i de tallene som foreligger.

Utvalgte arrangementer, *Finnmark* :

Besøk 1991:

|                                   |           |
|-----------------------------------|-----------|
| Finnmarksløpet, Alta              | (35D)     |
| Påskefestival, Karasjokk          | (4.000?)  |
| Påskefestival, Kautokeino         |           |
| Nordkappfestivalen, Honningsvåg   | (2.000?)  |
| Havfiskefestival, Sørvær (Hasvik) | (1.500T)  |
| Hammerfestdagene                  | (45.000?) |

Utvalgte arrangementer, *Troms* :

|                                     |           |
|-------------------------------------|-----------|
| Festspillene i Nord-Norge (Harstad) | (11.679B) |
| Snøskulpturfestival, Tromsø         | (27D)     |
| Nordlysfestival, Tromsø             |           |
| Midnight Sun Marathon (Tromsø)      | (3.898D)  |
| Tromsømessia                        | (35.400B) |

Utvalgte arrangementer, *Nordland* :

|                               |           |
|-------------------------------|-----------|
| Melbu-dagene (Sortland)       | (7.000?)  |
| Steigen Sagaspill             | (2.500B)  |
| Hamsun-dagene <sup>26</sup>   | (2.600B)  |
| Nordland Musikkfestuke (Bodø) | (17.000B) |
| Narvikløpet                   | (2.955D)  |
| NP-Mila (Bodø)                | (2.392D)  |

Festivaler, mesterskap etc. som avvikles i Nord-Norge (Landsskytterstevnet, NM på ski, osv.) har også en selvsagt innvirkning på reisetrafikk i influensområdet. Bare årvisse begivenheter kan imidlertid betraktes som attraksjoner i dette delprosjektet.

<sup>26</sup> Se forøvrig NF-rapport 03/91-50, Hamsun-dagene; En undersøkelse av arrangementets økonomiske og kulturelle betydning (Nordlandsforskning, Bjørn Bjerkli og Torbjørn Kanstad).



## 4.0 Registreringer på sonenivå

### 4.1 Innledning

Avsnittet oppsummerer konkrete registreringer for de spesifiserte sonene innen influensområdet. Oversikten tar utgangspunkt i data fra Statistisk Sentralbyrå, utarbeidet særskilt etter våre spesifikasjoner for de definerte sonene i prosjektet. Registreringene for hver sone omfatter følgende:

Gjestedøgn fordelt på måneder, kapasitetsutnyttelse rom og senger, gjennomsnittslengden på oppholdet, antall personer pr. rom, samt estimater på det totale antall besøkende til sonen.

### 4.2 Soneinndeling

I samarbeid med Nordlandsforskning er det for dette prosjektet utarbeidet en egen soneinndeling med tilsammen 10 soner i influensområdet.

Følgende kommuner er inkludert i de ulike sonene:

#### *Salten:*

Bodø, Fauske, Meløy, Gildeskål, Beiarn, Skjerstad, Saltdal, Sørfold, Steigen, Hammarøy.

#### *Ofoten:*

Narvik, Tysfjord, Ballangen, Evenes, Gratangen.

#### *Lofoten / Vesterålen:*

Røst, Værøy, Moskenes, Flakstad, Vestvågøy, Vågan, Hadsel, Bø, Øksnes, Sortland, Andøy.

#### *Harstad:*

Harstad, Kvæfjord, Bjarkøy, Ibestad, Skånland, Tjeldsund, Lødingen.

#### *Midt-Troms:*

Tranøy, Torsken, Berg, Lenvik, Dyrøy, Søreisa, Salangen, Lavangen, Bardu, Målselv.

#### *Tromsø:*

Tromsø, Karlsøy, Balsfjord, Storfjord, Lyngen.

#### *Nord-Troms:*

Kåfjord, Nordreisa, Skjervøy, Kvænangen.

#### *Alta:*

Alta, Hasvik, Loppa, Kautokeino

#### *Hammerfest:*

Hammerfest, Sørøysund, Måsøy, Nordkapp, Kvalsund, Porsanger, Karasjokk.

#### *Øst-Finnmark:*

Lebesby, Gamvik, Tana, Berlevåg, Båtsfjord, Vardø, Vadsø, Nesseby, Sør-Varanger.

I avsnittene 4.4 - 4.13 følger en systematisk presentasjon av nevnte nøkkeltall for hver av de 10 sonene i influensområdet.

### 4.3 Merknader til registreringer på sonenivå..

I oversikten over de enkelte regioner er avsnittene forsøkt standardisert. Under følger en beskrivelse av viktige forhold som angår registreringene.

- "Mørketall".

Mange av de tilreisende som besøker en sone bor som kjent hos venner og bekjente, og fanges følgelig ikke opp av den offisielle statistikken.

- Gjestedøgn.

Tallmaterialet er hentet fra Statistisk Sentralbyrå (SSB) sine registreringer for perioden 1989 og 1990. Statistikken omfatter alle hoteller og andre overnattingsbedrifter med 20 senger eller mer, samt campingplasser med minst 8 hytter eller rom.

Opplysninger gitt av SSB er at byråets tall dekker ca. 60 % av samlet antall campingplasser og 80 % av alle overnattingene på kommersielle plasser. Statistikken for hotellene antas å dekke 90 % av alle overnattingene på denne type overnattingsform.

Vi gjør oppmerksom på at campingstatistikken fra SSB ikke opererer med gjestedøgn, men kun kun benevnelsen "enhetsdøgn", dvs. hvor mange døgn hver boenhet er utleid.

I avsnitt a. og b. gjengis SSB sine tall for området fordelt på måneder og år. Tallene for oppholds-lengde er framkommet ved å dele registreringene for gjestedøgn med antall ankomne gjester i perioden.

Avsnitt c. viser samlet registrerte gjestedøgn for regionen, dvs. enhetsdøgnene for camping er omgjort til gjestedøgn ved at vi har forutsatt at hvert enhetsdøgn tilsvarer 2,8 personer. Det framkomne tallet er summert med gjestedøgnene for hoteller og andre overnattingssteder.

Avsnittene d. og e. er justerte tall basert på kunnskaper om begrensninger i statistikk grunnlaget til SSB.

- Estimert totaltrafikk til regionen.

Med basis i SSB's registreringer om besøksfordeling etter reiseformål (fylkesnivå) skiller vi ut kategorien "ferie-og fritidsreiser" for den enkelte sone. Tabellen under viser hvor stor prosent av alle registrerte overnattinger i Nordland, Troms og Finnmark som kom inn under kategorien "ferie-og fritidsreiser".

1990

|          | Jan  | Feb  | Mår  | Apr  | Mai  | Jun  | Juli | Aug  | Sep  | Okt  | Nov  | Des  |
|----------|------|------|------|------|------|------|------|------|------|------|------|------|
| Nordland | 15 % | 11 % | 17 % | 21 % | 20 % | 59 % | 84 % | 57 % | 22 % | 12 % | 15 % | 27 % |
| Troms    | 15 % | 16 % | 12 % | 23 % | 20 % | 45 % | 83 % | 52 % | 22 % | 19 % | 18 % | 30 % |
| Finnmark | 16 % | 17 % | 8 %  | 29 % | 34 % | 74 % | 94 % | 74 % | 32 % | 13 % | 13 % | 22 % |

Statistisk Sentralbyrå sin rapport nr.87 /17 (Hege Kitterø) anslår at nordmenn på ferie i Nord-Norge benytter lite hoteller som overnattingssted - 1% på lengste sommerferietur og 8 % på nest lengste (1986). I vår framstilling anslår vi dette tallet - for hele året - til å være 10 %.

#### 4.4 SALTEN-REGIONEN.

##### *Antall kommuner.*

Totalt inngår 10 kommuner i denne regionen. Disse er : Bodø, Fauske, Saltdal, Beiarn, Skjerstad, Gildeskål, Meløy, Sørfold, Hamarøy og Steigen.

##### *Befolkningstall*

Tabellen under viser befolkningstallene for kommunene i området pr. 1. januar 1990.

| <i>Kommune</i> | <i>Totalt</i> | <i>Menn</i> | <i>Kvinner</i> |
|----------------|---------------|-------------|----------------|
| Bodø           | 36.536        | 18.290      | 18.246         |
| Fauske         | 10.017        | 4.991       | 5.026          |
| Saltdal        | 5.190         | 2.632       | 2.558          |
| Beiarn         | 1.488         | 758         | 730            |
| Skjerstad      | 1.235         | 631         | 604            |
| Gildeskål      | 2.594         | 1.261       | 1.333          |
| Meløy          | 7.111         | 3.599       | 3.512          |
| Sørfold        | 2.820         | 1.454       | 1.366          |
| Hamarøy        | 2.312         | 1.176       | 1.136          |
| Steigen        | 3.271         | 1.629       | 1.642          |
| Sum            | 72.574        | 36.421      | 36.153         |

##### *Antall overnattingsbedrifter.*

Tabellen under viser samlet antall overnattingsbedrifter i sonen basert på opplysninger gitt i Nordland Reiselivsråd sitt hefte "Nordland 1991".

| <i>Kommune</i> | <i>Hotell,<br/>o.l.</i> | <i>Camp-<br/>ing</i> | <i>Ant.<br/>rom</i> | <i>Ant.<br/>senger<sup>27</sup></i> | <i>Ant.<br/>Hytter</i> |
|----------------|-------------------------|----------------------|---------------------|-------------------------------------|------------------------|
| Bodø           | 13                      | 4                    | 720                 | 1.348                               | 82                     |
| Fauske         | 7                       | 3                    | 273                 | 636                                 | 79                     |
| Saltdal        | 5                       | 5                    | 178                 | 360                                 | 91                     |
| Beiarn         | 2                       | 2                    | 17                  | 32                                  | 2                      |
| Skjerstad      | 0                       | 1                    | 0                   | 0                                   | 5                      |
| Gildeskål      | 1                       | 2                    | 30                  | 40                                  | 7                      |
| Meløy          | 6                       | 3                    | 78                  | 152                                 | 12                     |
| Sørfold        | 1                       | 5                    | 25                  | 60                                  | 49                     |
| Hamarøy        | 5                       | 4                    | 71                  | 133                                 | 57                     |
| Steigen        | 1                       | 1                    | 12                  | 24                                  | 5                      |
| Sum            | 41                      | 30                   | 1.404               | 2.785                               | 389                    |

<sup>27</sup>Eksklusive senger i hytter.

## Gjestedøgn

a. Hoteller og andre overnattingssteder.

I tallmaterialet som følger vedlagt har Bodø egen statistikk .

Figuren under viser at regionen har forholdsvis mange gjester det meste av året. Området har således trafikk fra flere markeder. Sommermånedene juni og juli er markante topper i sesongen.

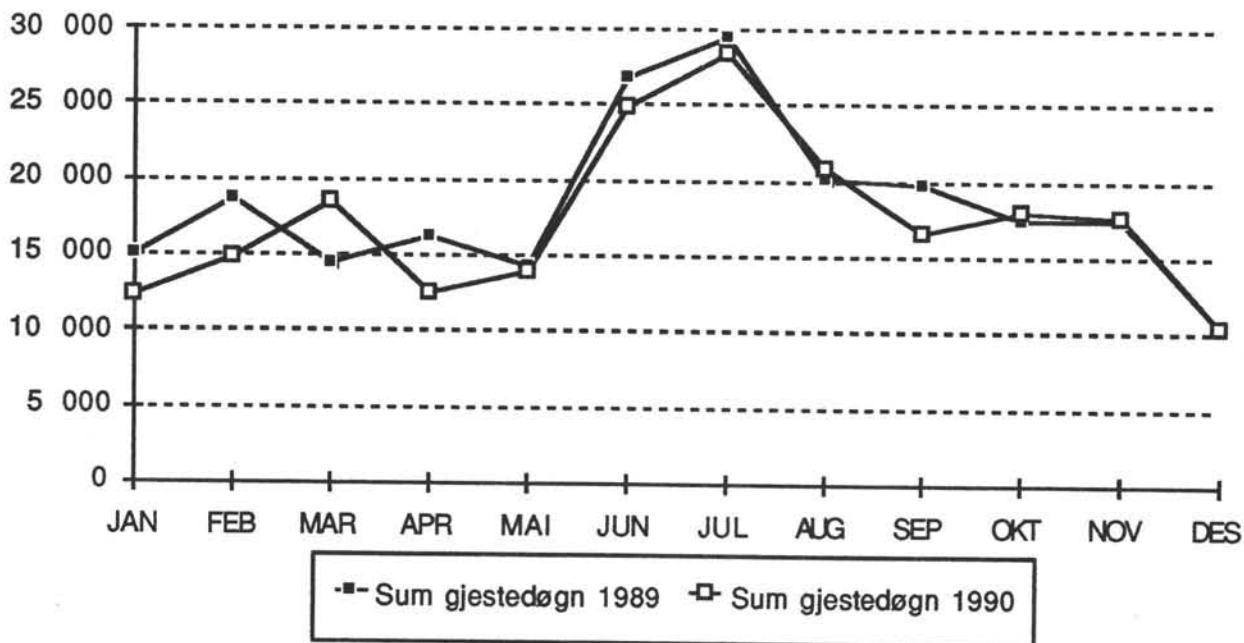

## Året 1989.

### Gjestedøgn

| Jan    | Feb    | Mar    | Apr    | Mai    | Jun    | Jul    | Aug    | Sep    | Okt    | Nov    | Des    | Sum     |
|--------|--------|--------|--------|--------|--------|--------|--------|--------|--------|--------|--------|---------|
| 15 064 | 18 754 | 14 531 | 16 167 | 14 231 | 26 831 | 29 403 | 20 043 | 19 712 | 17 546 | 17 509 | 10 425 | 220 216 |

### Oppholdslengde

| Jan  | Feb  | Mar  | Apr  | Mai  | Jun  | Jul  | Aug  | Sep  | Okt  | Nov  | Des  |
|------|------|------|------|------|------|------|------|------|------|------|------|
| 1,93 | 2,04 | 1,72 | 1,65 | 1,56 | 1,39 | 1,28 | 1,52 | 1,75 | 1,69 | 1,62 | 1,45 |

### Antall personer pr. rom.

| Jan  | Feb  | Mar  | Apr  | Mai  | Jun  | Jul  | Aug  | Sep  | Okt  | Nov  | Des  | Gj. snitt |
|------|------|------|------|------|------|------|------|------|------|------|------|-----------|
| 1,30 | 1,26 | 1,18 | 1,15 | 1,16 | 1,38 | 1,68 | 1,38 | 1,22 | 1,13 | 1,14 | 1,21 | 1,27      |

### Kapasitetsutnyttelse

#### Rom

| Jan    | Feb    | Mar    | Apr    | Mai    | Jun    | Jul    | Aug    | Sep    | Okt    | Nov    | Des    | Gj. snitt |
|--------|--------|--------|--------|--------|--------|--------|--------|--------|--------|--------|--------|-----------|
| 43,00% | 60,30% | 49,40% | 56,20% | 44,70% | 69,90% | 59,80% | 51,00% | 61,00% | 56,80% | 58,00% | 39,10% | 54,30%    |

#### Senger

| Jan    | Feb    | Mar    | Apr    | Mai    | Jun    | Jul    | Aug    | Sep    | Okt    | Nov    | Des    | Gj. snitt |
|--------|--------|--------|--------|--------|--------|--------|--------|--------|--------|--------|--------|-----------|
| 29,60% | 40,10% | 30,60% | 34,00% | 27,70% | 51,00% | 53,30% | 37,30% | 39,30% | 34,20% | 35,30% | 27,80% | 36,80%    |

Gjestedøgn fordelt på formål.<sup>28</sup>

|       | Jan    | Feb    | Mar    | Apr    | Mai    | Jun    | Jul    | Aug    | Sep    | Okt    | Nov    | Des    |
|-------|--------|--------|--------|--------|--------|--------|--------|--------|--------|--------|--------|--------|
| Kurs  | 25,68% | 26,92% | 44,23% | 57,93% | 41,83% | 15,78% | 0,02%  | 4,67%  | 42,66% | 40,72% | 49,85% | 15,24% |
| Yrke  | 17,48% | 20,74% | 24,47% | 30,01% | 42,83% | 26,54% | 9,40%  | 31,38% | 33,19% | 33,12% | 25,00% | 40,07% |
| Ferie | 6,68%  | 6,21%  | 31,23% | 11,86% | 15,18% | 53,91% | 90,46% | 63,88% | 9,49%  | 8,11%  | 24,64% | 41,77% |
| Lang  | 50,16% | 46,13% | 0,07%  | 0,20%  | 0,16%  | 3,78%  | 0,12%  | 0,06%  | 14,66% | 18,05% | 0,50%  | 2,91%  |

Året 1990

Gjestedøgn

| Jan    | Feb    | Mar    | Apr    | Mai    | Jun    | Jul    | Aug    | Sep    | Okt    | Nov    | Des    | Sum     |
|--------|--------|--------|--------|--------|--------|--------|--------|--------|--------|--------|--------|---------|
| 12 263 | 14 786 | 18 502 | 12 487 | 14 007 | 24 925 | 28 501 | 20 795 | 16 663 | 18 026 | 17 611 | 10 450 | 209 016 |

Oppholdslengde

| Jan  | Feb  | Mar  | Apr  | Mai  | Jun  | Jul  | Aug  | Sep  | Okt  | Nov  | Des  |
|------|------|------|------|------|------|------|------|------|------|------|------|
| 1,64 | 1,81 | 1,65 | 1,59 | 1,51 | 1,40 | 1,21 | 1,40 | 1,51 | 1,59 | 1,59 | 1,41 |

Antall personer pr. rom.

| Jan  | Feb  | Mar  | Apr  | Mai  | Jun  | Jul  | Aug  | Sep  | Okt  | Nov  | Des  | Gj. snitt |
|------|------|------|------|------|------|------|------|------|------|------|------|-----------|
| 1,11 | 1,15 | 1,16 | 1,20 | 1,15 | 1,38 | 1,66 | 1,40 | 1,19 | 1,11 | 1,16 | 1,23 | 1,24      |

Kapasitetsutnyttelse

Rom

| Jan    | Feb    | Mar    | Apr    | Mai    | Jun    | Jul    | Aug    | Sep    | Okt    | Nov    | Des    | Gj. snitt |
|--------|--------|--------|--------|--------|--------|--------|--------|--------|--------|--------|--------|-----------|
| 43,00% | 54,50% | 64,10% | 43,10% | 44,50% | 64,70% | 56,20% | 50,40% | 50,80% | 56,60% | 54,50% | 35,70% | 51,80%    |

Kapasitetsutnyttelse

Senger

| Jan    | Feb    | Mar    | Apr    | Mai    | Jun    | Jul    | Aug    | Sep    | Okt    | Nov    | Des    | Gj. snitt |
|--------|--------|--------|--------|--------|--------|--------|--------|--------|--------|--------|--------|-----------|
| 25,40% | 33,30% | 39,20% | 27,20% | 27,30% | 47,80% | 50,20% | 37,70% | 32,20% | 34,00% | 34,30% | 23,80% | 34,80%    |

Gjestedøgn fordelt på formål.<sup>29</sup>

|       | Jan    | Feb    | Mar    | Apr    | Mai    | Jun    | Jul    | Aug    | Sep    | Okt    | Nov    | Des    |
|-------|--------|--------|--------|--------|--------|--------|--------|--------|--------|--------|--------|--------|
| Kurs  | 46,55% | 46,76% | 57,07% | 43,76% | 39,32% | 12,31% | 0,77%  | 10,84% | 33,30% | 60,72% | 60,05% | 20,99% |
| Yrke  | 45,99% | 43,68% | 29,98% | 26,54% | 35,45% | 17,20% | 10,67% | 23,98% | 34,19% | 31,09% | 25,81% | 41,77% |
| Ferie | 6,93%  | 9,39%  | 12,85% | 28,72% | 24,97% | 70,37% | 88,51% | 65,11% | 32,04% | 6,42%  | 11,17% | 34,96% |
| Lang  | 0,53%  | 0,17%  | 0,11%  | 0,97%  | 0,26%  | 0,12%  | 0,04%  | 0,07%  | 0,47%  | 1,77%  | 2,96%  | 2,28%  |

b. Campingplasser.

De fleste campingplassene i området har stengt i perioden fra september / oktober til mai (6-7 mnd).

Året 1989.

Enhetsdøgn

| Mai   | Juni  | Juli   | August | September | Sum    |
|-------|-------|--------|--------|-----------|--------|
| 1 256 | 7 429 | 16 132 | 7 768  | 1 737     | 34 322 |

Året 1990.

Enhetsdøgn

| Mai   | Juni  | Juli   | August | September | Sum    |
|-------|-------|--------|--------|-----------|--------|
| 1 132 | 8 148 | 17 351 | 8 092  | 1 066     | 35 789 |

<sup>28</sup> Tallene baserer seg på ca. 35 % av registrerte gjestedøgn i regionen.

<sup>29</sup> Tallene baserer seg på ca. 31 % av registrerte gjestedøgn i regionen.

c. Samlet antall gjestedøgn.

Tall fra campingstatistikken er blitt justert med faktor 2,8 som tilsvarer gjennomsnitt antall personer som overnatter i hver boenhet.

Året 1989.

| Jan    | Feb    | Mar    | Apr    | Mai    | Jun    | Jul    | Aug    | Sep    | Okt    | Nov    | Des    | Sum      |
|--------|--------|--------|--------|--------|--------|--------|--------|--------|--------|--------|--------|----------|
| 15 064 | 18 754 | 14 531 | 16 167 | 14 231 | 26 831 | 29 403 | 20 043 | 19 712 | 17 546 | 17 509 | 10 425 | 220 216* |
| 0      | 0      | 0      | 0      | 3 517  | 20 801 | 45 170 | 21 750 | 4 864  | 0      | 0      | 0      | 96 102** |
| 15 064 | 18 754 | 14 531 | 16 167 | 17 748 | 47 632 | 74 573 | 41 793 | 24 576 | 17 546 | 17 509 | 10 425 | 316 318  |

Året 1990.

| Jan    | Feb    | Mar    | Apr    | Mai    | Jun    | Jul    | Aug    | Sep    | Okt    | Nov    | Des    | Sum       |
|--------|--------|--------|--------|--------|--------|--------|--------|--------|--------|--------|--------|-----------|
| 12 263 | 14 786 | 18 502 | 12 487 | 14 007 | 24 925 | 28 501 | 20 795 | 16 663 | 18 026 | 17 611 | 10 450 | 209 016*  |
| 0      | 0      | 0      | 0      | 3 170  | 22 814 | 48 583 | 22 658 | 2 985  | 0      | 0      | 0      | 100 210** |
| 12 263 | 14 786 | 18 502 | 12 487 | 17 177 | 47 739 | 77 084 | 43 453 | 19 648 | 18 026 | 17 611 | 10 450 | 309 226   |

\* Hoteller og andre overnattingsbedrifter

\*\* Campingplasser

d. Justerte gjestedøgn.

Opplysninger gitt av SSB er at byråets tall dekker 80 % av alle overnattingene for campingplasser. Statistikken for hotellene antas å dekke 90 % av alle overnattingene.

Under følger justerte gjestedøgn i tråd med opplysningene gitt ovenfor.

Året 1989.

| Jan    | Feb    | Mar    | Apr    | Mai    | Jun    | Jul    | Aug    | Sep    | Okt    | Nov    | Des    | Sum       |
|--------|--------|--------|--------|--------|--------|--------|--------|--------|--------|--------|--------|-----------|
| 16 738 | 20 838 | 16 146 | 17 963 | 15 812 | 29 812 | 32 670 | 22 270 | 21 902 | 19 496 | 19 454 | 11 583 | 244 684*  |
| 0      | 0      | 0      | 0      | 4 396  | 26 001 | 56 463 | 27 188 | 6 080  | 0      | 0      | 0      | 120 128** |
| 16 738 | 20 838 | 16 146 | 17 963 | 20 208 | 55 813 | 89 133 | 49 458 | 27 982 | 19 496 | 19 454 | 11 583 | 364 812   |

Året 1990.

| Jan    | Feb    | Mar    | Apr    | Mai    | Jun    | Jul    | Aug    | Sep    | Okt    | Nov    | Des    | Sum       |
|--------|--------|--------|--------|--------|--------|--------|--------|--------|--------|--------|--------|-----------|
| 13 626 | 16 429 | 20 558 | 13 874 | 15 563 | 27 694 | 31 668 | 23 106 | 18 514 | 20 029 | 19 568 | 11 611 | 232 240*  |
| 0      | 0      | 0      | 0      | 3 963  | 28 518 | 60 729 | 28 323 | 3 731  | 0      | 0      | 0      | 125 264** |
| 13 626 | 16 429 | 20 558 | 13 874 | 19 526 | 56 212 | 92 397 | 51 429 | 22 245 | 20 029 | 19 568 | 11 611 | 357 504   |

\* Hoteller og andre overnattingsbedrifter

\*\* Campingplasser

e. Antall personer til sonen.

Tall fra overnattingsstatistikken til SSB angir registrert antall ankomne gjester til hotellene og andre overnattingsbedrifter. I første avsnitt (1) gjengis disse tallene, mens i avsnitt (2) er de blitt oppjustert på samme måte som gjestedøgnene i avsnitt d. foran. Vi har skilt mellom nordmenn og utenlandske gjester.

Basert på registreringer av gjestedøgn etter formål (SSB-overnattingsstatistikk fylkesnivå) velges kategori "Ferie og Fritidsbesøkende". I avsnitt (3) multipliseres prosenttallet med totalt antall ankomne gjester.

I avsnitt (4) divideres summen med 10 % (fritt anslag for hvor mange i ferie-og fritids-sammenheng som benytter hoteller som overnattingsform) for å finne totalt antall besøkende til sonen.

Tilslutt (5) summeres estimert totalt antall besøkende på ferie med registrert antall "annen overnatting" på hoteller. Summen som framkommer er et estimat for antall besøkende til sonen.

(1)  
Året 1989.

|        | Jan   | Feb   | Mar   | Apr   | Mai   | Jun    | Jul    | Aug    | Sep    | Okt    | Nov    | Des   |
|--------|-------|-------|-------|-------|-------|--------|--------|--------|--------|--------|--------|-------|
| Norge  | 7 385 | 8 810 | 7 972 | 9 478 | 7 844 | 12 822 | 12 569 | 9 092  | 9 148  | 10 112 | 10 495 | 6 883 |
| Utland | 419   | 364   | 465   | 328   | 1 298 | 6 466  | 10 408 | 4 097  | 2 091  | 266    | 334    | 315   |
| Sum    | 7 804 | 9 174 | 8 437 | 9 806 | 9 142 | 19 288 | 22 977 | 13 189 | 11 239 | 10 378 | 10 829 | 7 198 |

(2)

|        | Jan   | Feb    | Mar   | Apr    | Mai    | Jun    | Jul    | Aug    | Sep    | Okt    | Nov    | Des   |
|--------|-------|--------|-------|--------|--------|--------|--------|--------|--------|--------|--------|-------|
| Norge  | 8 206 | 9 789  | 8 858 | 10 531 | 8 716  | 14 247 | 13 966 | 10 102 | 10 164 | 11 236 | 11 661 | 7 648 |
| Utland | 466   | 404    | 517   | 364    | 1 442  | 7 184  | 11 564 | 4 552  | 2 323  | 296    | 371    | 350   |
| Sum    | 8 672 | 10 193 | 9 374 | 10 896 | 10 158 | 21 431 | 25 530 | 14 654 | 12 488 | 11 531 | 12 032 | 7 998 |

(3)

Antall besøkende i ferie og fritidssammenheng - hoteller.

|     | Jan   | Feb   | Mar   | Apr   | Mai   | Jun    | Jul    | Aug   | Sep   | Okt   | Nov   | Des   |
|-----|-------|-------|-------|-------|-------|--------|--------|-------|-------|-------|-------|-------|
| Sum | 1 301 | 1 121 | 1 594 | 2 288 | 2 032 | 12 644 | 21 445 | 8 353 | 2 747 | 1 384 | 1 805 | 2 159 |

(4)

Totalt antall besøkende i ferie og fritidssammenheng - sonen.

|     | Jan    | Feb    | Mar    | Apr    | Mai    | Jun     | Jul     | Aug    | Sep    | Okt    | Nov    | Des    |
|-----|--------|--------|--------|--------|--------|---------|---------|--------|--------|--------|--------|--------|
| Sum | 13 007 | 11 213 | 15 937 | 22 881 | 20 316 | 126 444 | 214 452 | 83 530 | 27 473 | 13 837 | 18 048 | 21 594 |

(5)

Total antall besøkende til sonen.

|       | Jan    | Feb    | Mar    | Apr    | Mai    | Jun     | Jul     | Aug    | Sep    | Okt    | Nov    | Des    |
|-------|--------|--------|--------|--------|--------|---------|---------|--------|--------|--------|--------|--------|
| Ferie | 13 007 | 11 213 | 15 937 | 22 881 | 20 316 | 126 444 | 214 452 | 83 530 | 27 473 | 13 837 | 18 048 | 21 594 |
| Andre | 7 370  | 9 072  | 7 781  | 8 607  | 8 126  | 8 787   | 4 085   | 6 301  | 9 740  | 10 147 | 10 227 | 5 838  |
| Sum   | 20 377 | 20 285 | 23 717 | 31 488 | 28 442 | 135 230 | 218 537 | 89 832 | 37 214 | 23 985 | 28 276 | 27 432 |

(1)  
Året 1990.

|        | Jan   | Feb   | Mar    | Apr   | Mai   | Jun    | Jul    | Aug    | Sep    | Okt    | Nov    | Des   |
|--------|-------|-------|--------|-------|-------|--------|--------|--------|--------|--------|--------|-------|
| Norge  | 7 190 | 7 085 | 10 730 | 7 533 | 8 284 | 10 642 | 11 921 | 10 274 | 9 955  | 11 025 | 10 811 | 7 239 |
| Utland | 292   | 1 076 | 457    | 321   | 971   | 7 129  | 11 605 | 4 590  | 1 084  | 296    | 258    | 156   |
| Sum    | 7 482 | 8 161 | 11 187 | 7 854 | 9 255 | 17 771 | 23 526 | 14 864 | 11 039 | 11 321 | 11 069 | 7 395 |

(2)

|        | Jan   | Feb   | Mar    | Apr   | Mai    | Jun    | Jul    | Aug    | Sep    | Okt    | Nov    | Des   |
|--------|-------|-------|--------|-------|--------|--------|--------|--------|--------|--------|--------|-------|
| Norge  | 7 989 | 7 872 | 11 922 | 8 370 | 9 204  | 11 824 | 13 246 | 11 416 | 11 061 | 12 250 | 12 012 | 8 043 |
| Utland | 324   | 1 196 | 508    | 357   | 1 079  | 7 921  | 12 894 | 5 100  | 1 204  | 329    | 287    | 173   |
| Sum    | 8 313 | 9 068 | 12 430 | 8 727 | 10 283 | 19 746 | 26 140 | 16 516 | 12 266 | 12 579 | 12 299 | 8 217 |



(3)

|     | <i>Jan</i> | <i>Feb</i> | <i>Mar</i> | <i>Apr</i> | <i>Mai</i> | <i>Jun</i> | <i>Jul</i> | <i>Aug</i> | <i>Sep</i> | <i>Okt</i> | <i>Nov</i> | <i>Des</i> |
|-----|------------|------------|------------|------------|------------|------------|------------|------------|------------|------------|------------|------------|
| Sum | 1 247      | 997        | 2 113      | 1 833      | 2 057      | 11 650     | 21 958     | 9 414      | 2 698      | 1 509      | 1 845      | 2 219      |

(4)

|     | <i>Jan</i> | <i>Feb</i> | <i>Mar</i> | <i>Apr</i> | <i>Mai</i> | <i>Jun</i> | <i>Jul</i> | <i>Aug</i> | <i>Sep</i> | <i>Okt</i> | <i>Nov</i> | <i>Des</i> |
|-----|------------|------------|------------|------------|------------|------------|------------|------------|------------|------------|------------|------------|
| Sum | 12 470     | 9 975      | 21 131     | 18 326     | 20 567     | 116 499    | 219 576    | 94 139     | 26 984     | 15 095     | 18 448     | 22 185     |

(5)

|       | <i>Jan</i> | <i>Feb</i> | <i>Mar</i> | <i>Apr</i> | <i>Mai</i> | <i>Jun</i> | <i>Jul</i> | <i>Aug</i> | <i>Sep</i> | <i>Okt</i> | <i>Nov</i> | <i>Des</i> |
|-------|------------|------------|------------|------------|------------|------------|------------|------------|------------|------------|------------|------------|
| Ferie | 12 470     | 9 975      | 21 131     | 18 326     | 20 567     | 116 499    | 219 576    | 94 139     | 26 984     | 15 095     | 18 448     | 22 185     |
| Andre | 7 066      | 8 070      | 10 317     | 6 894      | 8 227      | 8 096      | 4 182      | 7 102      | 9 567      | 11 069     | 10 454     | 5 998      |
| Sum   | 19 536     | 18 045     | 31 448     | 25 220     | 28 793     | 124 594    | 223 758    | 101 240    | 36 551     | 26 164     | 28 902     | 28 183     |

#### 4.5 OFOTEN-REGIONEN.

##### *Antall kommuner..*

Totalt inngår 5 kommuner i denne regionen. Disse er : Narvik, Tysfjord, Ballangen, Evenes og Gratangen.

##### *Befolkningstall*

Tabellen under viser befolkningstallene for kommunene i området pr. 1. januar 1990.

| <i>Kommune</i> | <i>Totalt</i> | <i>Menn</i> | <i>Kvinner</i> |
|----------------|---------------|-------------|----------------|
| Narvik         | 18.597        | 9.127       | 9.470          |
| Tysfjord       | 2.622         | 1.380       | 1.242          |
| Ballangen      | 3.055         | 1.542       | 1.513          |
| Evenes         | 1.730         | 868         | 862            |
| Gratangen      | 1.483         | 767         | 716            |
| Sum            | 27.487        | 13.684      | 13.803         |

##### *Antall overnattingsbedrifter.*

Tabellen under viser samlet antall overnattingsbedrifter i sonen basert på opplysninger gitt i Nordland Reiselivsråd sitt hefte "Nordland 1991".

| <i>Kommune</i> | <i>Hotell,<br/>o.l.</i> | <i>Camp-<br/>ing</i> | <i>Ant.<br/>rom</i> | <i>Ant.<br/>senger<sup>30</sup></i> | <i>Ant.<br/>Hytter</i> |
|----------------|-------------------------|----------------------|---------------------|-------------------------------------|------------------------|
| Narvik         | 6                       | 2                    | 254                 | 564                                 | 69                     |
| Tysfjord       | 2                       | 2                    | 38                  | 76                                  | 18                     |
| Ballangen      | 0                       | 0                    | 0                   | 0                                   | 0                      |
| Evenes         | 2                       | 1                    | 47                  | 110                                 | 11                     |
| Gratangen      | -                       | -                    | -                   | -                                   | -                      |
| Sum            | 10                      | 5                    | 339                 | 750                                 | 98                     |

##### *Gjestedøgn.*

###### *a. Hoteller og andre overnattingssteder.*

Figuren på neste side viser at regionen har en forholdsvis jevn trafikk av gjester over det meste av året. Størst trafikk har området i sommermånedene juni, juli og august.

<sup>30</sup>Eksklusive senger i hytter.

SESONGVARIASJON - 1989/90

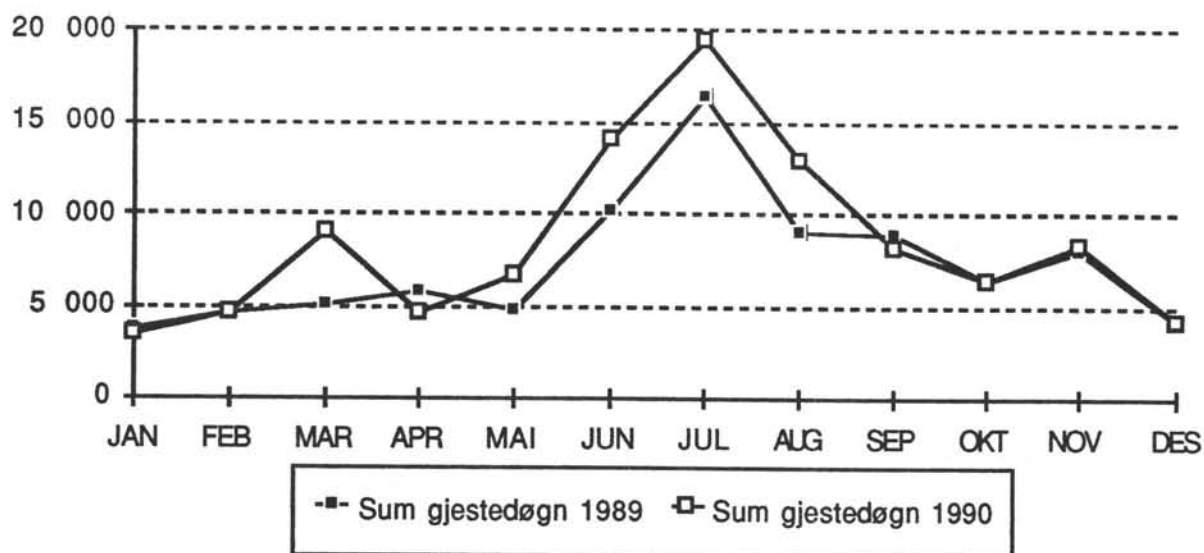

Året 1989.

Gjestedøgn

| Jan   | Feb   | Mar   | Apr   | Mai   | Jun    | Jul    | Aug   | Sep   | Okt   | Nov   | Des   | Sum    |
|-------|-------|-------|-------|-------|--------|--------|-------|-------|-------|-------|-------|--------|
| 3 821 | 4 606 | 5 083 | 5 789 | 4 856 | 10 148 | 16 433 | 9 073 | 8 850 | 6 426 | 7 965 | 4 213 | 87 263 |

Oppholdslengde

| Jan  | Feb  | Mar  | Apr  | Mai  | Jun  | Jul  | Aug  | Sep  | Okt  | Nov  | Des  |
|------|------|------|------|------|------|------|------|------|------|------|------|
| 1,47 | 1,77 | 1,51 | 1,62 | 1,53 | 1,18 | 1,11 | 1,25 | 1,60 | 1,59 | 1,60 | 1,42 |

Antall personer pr. rom.

| Jan  | Feb  | Mar  | Apr  | Mai  | Jun  | Jul  | Aug  | Sep  | Okt  | Nov  | Des  | Gj. snitt |
|------|------|------|------|------|------|------|------|------|------|------|------|-----------|
| 1,19 | 1,23 | 1,43 | 1,41 | 1,37 | 1,69 | 1,92 | 1,53 | 1,65 | 1,29 | 1,57 | 1,44 | 1,48      |

Kapasitetsutnyttelse

Rom

| Jan    | Feb    | Mar    | Apr    | Mai    | Jun    | Jul    | Aug    | Sep    | Okt    | Nov    | Des    | Gj. snitt |
|--------|--------|--------|--------|--------|--------|--------|--------|--------|--------|--------|--------|-----------|
| 37,90% | 48,90% | 39,50% | 55,60% | 41,40% | 72,40% | 76,20% | 53,80% | 48,70% | 43,90% | 46,50% | 30,30% | 49,70%    |

Senger

| Jan    | Feb    | Mar    | Apr    | Mai    | Jun    | Jul    | Aug    | Sep    | Okt    | Nov    | Des    | Gj. snitt |
|--------|--------|--------|--------|--------|--------|--------|--------|--------|--------|--------|--------|-----------|
| 23,40% | 31,20% | 25,60% | 34,80% | 25,60% | 55,20% | 56,90% | 31,80% | 28,90% | 20,30% | 26,30% | 17,70% | 31,30%    |

## Året 1990

### Gjestedøgn

| Jan   | Feb   | Mar   | Apr   | Mai   | Jun    | Jul    | Aug    | Sep   | Okt   | Nov   | Des   | Sum     |
|-------|-------|-------|-------|-------|--------|--------|--------|-------|-------|-------|-------|---------|
| 3 443 | 4 586 | 8 991 | 4 591 | 6 708 | 14 151 | 19 490 | 12 861 | 8 109 | 6 429 | 8 259 | 4 271 | 101 889 |

### Oppholdslengde

| Jan  | Feb  | Mar  | Apr  | Mai  | Jun  | Jul  | Aug  | Sep  | Okt  | Nov  | Des  |
|------|------|------|------|------|------|------|------|------|------|------|------|
| 1,48 | 1,50 | 1,81 | 1,66 | 1,41 | 1,23 | 1,11 | 1,22 | 1,28 | 1,43 | 1,49 | 1,36 |

### Antall personer pr. rom.

| Jan  | Feb  | Mar  | Apr  | Mai  | Jun  | Jul  | Aug  | Sep  | Okt  | Nov  | Des  | Gj. snitt |
|------|------|------|------|------|------|------|------|------|------|------|------|-----------|
| 1,14 | 1,27 | 1,55 | 1,46 | 1,48 | 1,80 | 2,13 | 1,86 | 1,53 | 1,32 | 1,63 | 1,49 | 1,56      |

### Kapasitetsutnyttelse

#### Rom

| Jan    | Feb    | Mar    | Apr    | Mai    | Jun    | Jul    | Aug    | Sep    | Okt    | Nov    | Des    | Gj. snitt |
|--------|--------|--------|--------|--------|--------|--------|--------|--------|--------|--------|--------|-----------|
| 30,80% | 40,60% | 53,10% | 32,30% | 40,30% | 65,90% | 74,10% | 56,40% | 44,30% | 41,40% | 44,70% | 26,40% | 46,70%    |

### Kapasitetsutnyttelse

#### Senger

| Jan    | Feb    | Mar    | Apr    | Mai    | Jun    | Jul    | Aug    | Sep    | Okt    | Nov    | Des    | Gj. snitt |
|--------|--------|--------|--------|--------|--------|--------|--------|--------|--------|--------|--------|-----------|
| 15,80% | 23,40% | 31,40% | 16,50% | 21,60% | 43,20% | 57,60% | 38,40% | 25,10% | 21,60% | 28,70% | 16,20% | 29,40%    |

## b. Campingplasser.

Tallene fra SSB er ikke fullgod på månedsnivå. Månedene mai og august er ikke offentliggjort i byråets månedsstatistikk. Sum enhetsdøgn har begge disse månedene inkludert i totalen.

## Året 1989.

### Enhetsdøgn

| Mai | Juni  | Juli  | August | September | Sum    |
|-----|-------|-------|--------|-----------|--------|
| 0   | 3 178 | 6 667 | 0      | 0         | 13 172 |

## Året 1990.

### Enhetsdøgn

| Mai | Juni  | Juli  | August | September | Sum    |
|-----|-------|-------|--------|-----------|--------|
| 0   | 4 327 | 8 456 | 0      | 0         | 16 923 |

## c. Samlet antall gjestedøgn.

Tall fra campingstatistikken er blitt justert med faktor 2,8 som tilsvarer gjennomsnitt antall personer som overnatter i hver boenhet.

## Året 1989.

| Jan   | Feb   | Mar   | Apr   | Mai   | Jun    | Jul    | Aug   | Sep   | Okt   | Nov   | Des   | Sum      |
|-------|-------|-------|-------|-------|--------|--------|-------|-------|-------|-------|-------|----------|
| 3 821 | 4 606 | 5 083 | 5 789 | 4 856 | 10 148 | 16 433 | 9 073 | 8 850 | 6 426 | 7 965 | 4 213 | 87 263*  |
| 0     | 0     | 0     | 0     | 0     | 8 898  | 18 668 | 0     | 0     | 0     | 0     | 0     | 36 882** |
| 3 821 | 4 606 | 5 083 | 5 789 | 4 856 | 19 046 | 35 101 | 9 073 | 8 850 | 6 426 | 7 965 | 4 213 | 124 145  |

## Året 1990.

| Jan   | Feb   | Mar   | Apr   | Mai   | Jun    | Jul    | Aug    | Sep   | Okt   | Nov   | Des   | Sum      |
|-------|-------|-------|-------|-------|--------|--------|--------|-------|-------|-------|-------|----------|
| 3 443 | 4 586 | 8 991 | 4 591 | 6 708 | 14 151 | 19 490 | 12 861 | 8 109 | 6 429 | 8 259 | 4 271 | 101 889* |
| 0     | 0     | 0     | 0     | 0     | 12 116 | 23 676 | 0      | 0     | 0     | 0     | 0     | 47 384** |
| 3 443 | 4 586 | 8 991 | 4 591 | 6 708 | 26 267 | 43 166 | 12 861 | 8 109 | 6 429 | 8 259 | 4 271 | 149 273  |

\* Hoteller og andre overnattingsbedrifter

\*\* Campingplasser

### d. Justerte gjestedøgn.

Opplysninger gitt av SSB er at byråets tall dekker 80 % av alle overnattingene for campingplasser . Statistikken for hotellene antas å dekke 90 % av alle overnattingene.

Under følger justerte gjestedøgn i tråd med opplysningene gitt ovenfor.

## Året 1989.

| Jan   | Feb   | Mar   | Apr   | Mai   | Jun    | Jul    | Aug    | Sep   | Okt   | Nov   | Des   | Sum      |
|-------|-------|-------|-------|-------|--------|--------|--------|-------|-------|-------|-------|----------|
| 4 246 | 5 118 | 5 648 | 6 432 | 5 396 | 11 276 | 18 259 | 10 081 | 9 833 | 7 140 | 8 850 | 4 681 | 96 959*  |
| 0     | 0     | 0     | 0     | 0     | 11 123 | 23 335 | 0      | 0     | 0     | 0     | 0     | 46 103** |
| 4 246 | 5 118 | 5 648 | 6 432 | 5 396 | 22 399 | 41 594 | 10 081 | 9 833 | 7 140 | 8 850 | 4 681 | 143 062  |

## Året 1990.

| Jan   | Feb   | Mar   | Apr   | Mai   | Jun    | Jul    | Aug    | Sep   | Okt   | Nov   | Des   | Sum      |
|-------|-------|-------|-------|-------|--------|--------|--------|-------|-------|-------|-------|----------|
| 3 826 | 5 096 | 9 990 | 7 147 | 7 453 | 15 723 | 21 656 | 14 290 | 9 010 | 7 143 | 9 177 | 4 746 | 113 210* |
| 0     | 0     | 0     | 0     | 0     | 15 145 | 29 595 | 0      | 0     | 0     | 0     | 0     | 59 230** |
| 3 826 | 5 096 | 9 990 | 7 147 | 7 453 | 30 868 | 51 251 | 14 290 | 9 010 | 7 143 | 9 177 | 4 746 | 172 440  |

\* Hoteller og andre overnattingsbedrifter

\*\* Campingplasser

### e. Antall personer til sonen.

Tall fra overnattingsstatistikken til SSB angir registrert antall ankomne gjester til hotellene og andre overnattingsbedrifter. I første avsnitt (1) gjengis disse tallene, mens i avsnitt (2) er de blitt oppjustert på samme måte som gjestedøgnene i avsnitt d. foran. Vi har skilt mellom nordmenn og utenlandske gjester.

Basert på registreringer av gjestedøgn etter formål (SSB-overnattingsstatistikk fylkesnivå) velges kategori "Ferie og fritidsbesøkende". I avsnitt (3) multipliseres prosenttallet med totalt antall ankomne gjester.

I avsnitt (4) divideres summen med 10 % (fritt anslag for hvor mange i ferie-og fritids-sammenheng som benytter hoteller som overnattingsform) for å finne totalt antall besøkende til sonen.

Tilslutt (5) summeres estimert totalt antall besøkende på ferie med registrert antall "annen overnatting" på hoteller. Summen som framkommer er et estimat for antall besøkende til sonen.

(1)  
Året 1989.

|        | Jan   | Feb   | Mar   | Apr   | Mai   | Jun   | Jul    | Aug   | Sep   | Okt   | Nov   | Des   |
|--------|-------|-------|-------|-------|-------|-------|--------|-------|-------|-------|-------|-------|
| Norge  | 2 553 | 2 551 | 3 299 | 3 498 | 2 729 | 3 907 | 4 608  | 4 308 | 4 443 | 3 898 | 4 824 | 2 866 |
| Utland | 54    | 46    | 69    | 86    | 442   | 4 729 | 10 204 | 2 928 | 1 099 | 146   | 161   | 105   |
| Sum    | 2 607 | 2 597 | 3 368 | 3 584 | 3 171 | 8 636 | 14 812 | 7 236 | 5 542 | 4 044 | 4 985 | 2 971 |

(2)

|        | Jan   | Feb   | Mar   | Apr   | Mai   | Jun   | Jul    | Aug   | Sep   | Okt   | Nov   | De    |
|--------|-------|-------|-------|-------|-------|-------|--------|-------|-------|-------|-------|-------|
| Norge  | 2 837 | 2 834 | 3 666 | 3 887 | 3 032 | 4 341 | 5 120  | 4 787 | 4 937 | 4 331 | 5 360 | 3 184 |
| Utland | 60    | 51    | 77    | 96    | 491   | 5 254 | 11 338 | 3 253 | 1 221 | 162   | 179   | 117   |
| Sum    | 2 897 | 2 885 | 3 743 | 3 983 | 3 523 | 9 595 | 16 458 | 8 040 | 6 158 | 4 493 | 5 539 | 3 301 |

(3)

|     | Jan | Feb | Mar | Apr | Mai | Jun   | Jul    | Aug   | Sep   | Okt | Nov | De  |
|-----|-----|-----|-----|-----|-----|-------|--------|-------|-------|-----|-----|-----|
| Sum | 435 | 317 | 636 | 836 | 705 | 5 661 | 13 825 | 4 583 | 1 355 | 539 | 831 | 891 |

(4)

|     | Jan   | Feb   | Mar   | Apr   | Mai   | Jun    | Jul     | Aug    | Sep    | Okt   | Nov   | De    |
|-----|-------|-------|-------|-------|-------|--------|---------|--------|--------|-------|-------|-------|
| Sum | 4 345 | 3 174 | 6 362 | 8 363 | 7 047 | 56 614 | 138 245 | 45 828 | 13 547 | 5 392 | 8 308 | 8 913 |

(5)

|       | Jan   | Feb   | Mar   | Apr    | Mai   | Jun    | Jul     | Aug    | Sep    | Okt   | Nov    | Des    |
|-------|-------|-------|-------|--------|-------|--------|---------|--------|--------|-------|--------|--------|
| Ferie | 4 345 | 3 174 | 6 362 | 8 363  | 7 047 | 56 614 | 138 245 | 45 828 | 13 547 | 5 392 | 8 308  | 8 913  |
| Andre | 2 462 | 2 568 | 3 106 | 3 146  | 2 819 | 3 934  | 2 633   | 3 457  | 4 803  | 3 954 | 4 708  | 2 410  |
| Sum   | 6 807 | 5 742 | 9 468 | 11 509 | 9 865 | 60 548 | 140 879 | 49 285 | 18 350 | 9 346 | 13 016 | 11 323 |

(1)  
Året 1990.

|        | Jan   | Feb   | Mar   | Apr   | Mai   | Jun    | Jul    | Aug    | Sep   | Okt   | Nov   | Des   |
|--------|-------|-------|-------|-------|-------|--------|--------|--------|-------|-------|-------|-------|
| Norge  | 2 206 | 2 947 | 4 636 | 2 561 | 4 107 | 5 365  | 5 337  | 5 144  | 4 728 | 4 165 | 5 358 | 2 961 |
| Utland | 125   | 105   | 331   | 208   | 650   | 6 184  | 12 157 | 5 363  | 1 608 | 341   | 181   | 191   |
| Sum    | 2 331 | 3 052 | 4 967 | 2 769 | 4 757 | 11 549 | 17 494 | 10 507 | 6 336 | 4 506 | 5 539 | 3 152 |

(2)

|        | Jan   | Feb   | Mar   | Apr   | Mai   | Jun    | Jul    | Aug    | Sep   | Okt   | Nov   | Des   |
|--------|-------|-------|-------|-------|-------|--------|--------|--------|-------|-------|-------|-------|
| Norge  | 2 451 | 3 274 | 5 151 | 2 846 | 4 107 | 5 961  | 5 930  | 5 716  | 5 253 | 4 628 | 5 953 | 3 290 |
| Utland | 139   | 117   | 368   | 208   | 722   | 6 871  | 13 508 | 5 959  | 1 787 | 379   | 201   | 212   |
| Sum    | 2 590 | 3 391 | 5 519 | 2 769 | 4 829 | 12 832 | 19 438 | 11 675 | 7 040 | 5 007 | 6 154 | 3 502 |

(3)

|     | Jan | Feb | Mar | Apr | Mai   | Jun   | Jul    | Aug   | Sep   | Okt | Nov | Des |
|-----|-----|-----|-----|-----|-------|-------|--------|-------|-------|-----|-----|-----|
| Sum | 389 | 373 | 938 | 646 | 1 057 | 7 571 | 16 328 | 6 654 | 1 549 | 601 | 923 | 946 |

(4)

|     | Jan   | Feb   | Mar   | Apr   | Mai    | Jun    | Jul     | Aug    | Sep    | Okt   | Nov   | Des   |
|-----|-------|-------|-------|-------|--------|--------|---------|--------|--------|-------|-------|-------|
| Sum | 3 885 | 3 730 | 9 382 | 6 461 | 10 571 | 75 710 | 163 277 | 66 544 | 15 488 | 6 008 | 9 232 | 9 456 |

(5)

|       | Jan   | Feb   | Mar    | Apr   | Mai    | Jun    | Jul     | Aug    | Sep    | Okt    | Nov    | Des    |
|-------|-------|-------|--------|-------|--------|--------|---------|--------|--------|--------|--------|--------|
| Ferie | 3 885 | 3 730 | 9 382  | 6 461 | 10 571 | 75 710 | 163 277 | 66 544 | 15 488 | 6 008  | 9 232  | 9 456  |
| Andre | 2 202 | 3 018 | 4 581  | 2 431 | 4 228  | 5 261  | 3 110   | 5 020  | 5 491  | 4 406  | 5 231  | 2 557  |
| Sum   | 6 087 | 6 748 | 13 963 | 8 892 | 14 800 | 80 971 | 166 387 | 71 564 | 20 979 | 10 414 | 14 463 | 12 013 |

#### 4.6 LOFOTEN/VESTERÅL-REGIONEN.

##### *Antall kommuner.*

Totalt inngår 11 kommuner i denne regionen. Disse er : Røst, Værøy, Moskenes, Flakstad, Vestvågøy, Vågan, Hadsel, Bø, Øksnes, Sortland og Andøy.

##### *Befolkningstall.*

Tabellen under viser befolkningstallene for kommunene i området pr. 1. januar 1990.

| <i>Kommune</i> | <i>Totalt</i> | <i>Menn</i> | <i>Kvinner</i> |
|----------------|---------------|-------------|----------------|
| Røst           | 631           | 330         | 301            |
| Værøy          | 891           | 441         | 450            |
| Moskenes       | 1.445         | 739         | 706            |
| Flakstad       | 1.604         | 817         | 787            |
| Vestvågøy      | 10.547        | 5.256       | 5.291          |
| Vågan          | 9.353         | 4.677       | 4.676          |
| Hadsel         | 8.706         | 4.333       | 4.373          |
| Bø             | 3.814         | 1.938       | 1.876          |
| Øksnes         | 4.866         | 2.456       | 2.410          |
| Sortland       | 8.301         | 4.177       | 4.124          |
| Andøy          | 6.574         | 3.357       | 3.217          |
| Sum            | 56.732        | 28.521      | 28.211         |

##### *Antall overnattingsbedrifter.*

Tabellen under viser samlet antall overnattingsbedrifter i sonen basert på opplysninger gitt i Nordland Reiselivsråd sitt hefte "Nordland 1991".

| <i>Kommune</i> | <i>Hotell,<br/>o.l.</i> | <i>Camp-<br/>ing<sup>31</sup></i> | <i>Ant.<br/>rom</i> | <i>Ant.<br/>senger<sup>32</sup></i> | <i>Ant.<br/>Hytter<sup>33</sup></i> |
|----------------|-------------------------|-----------------------------------|---------------------|-------------------------------------|-------------------------------------|
| Røst           | 2                       | 1                                 | 23                  | 55                                  | 17                                  |
| Værøy          | 4                       | 3                                 | 39                  | 58                                  | 12                                  |
| Moskenes       | 2                       | 15                                | 20                  | 40                                  | 117                                 |
| Flakstad       | 0                       | 5                                 | 0                   | 0                                   | 75                                  |
| Vestvågøy      | 4                       | 15                                | 104                 | 195                                 | 161                                 |
| Vågan          | 9                       | 19                                | 357                 | 778                                 | 211                                 |
| Hadsel         | 7                       | 2                                 | 166                 | 341                                 | 35                                  |
| Bø             | 2                       | 4                                 | 16                  | 31                                  | 22                                  |
| Øksnes         | 1                       | 2                                 | 15                  | 30                                  | 9                                   |
| Sortland       | 3                       | 2                                 | 115                 | 204                                 | 24                                  |
| Andøy          | 5                       | 4                                 | 95                  | 161                                 | 17                                  |
| Sum            | 39                      | 72                                | 950                 | 1.893                               | 700                                 |

<sup>31</sup>Inklusive rorbuer og rom i Sjøhus

<sup>32</sup>Eksklusive senger i hytter.

<sup>33</sup>Inklusive sjøhusenheter



## Gjestedøgn.

a. Hoteller og andre overnattingssteder.

I tallmaterialet som følger som vedlegg er Vågan utskilt med egne tall.

Figuren under viser at området har størst trafikk i sommermånedene juni, juli og august. Ferie og fritidsmarkedet er hovedmarkedet for området.

SESONGVARIASJON - 1989 /90

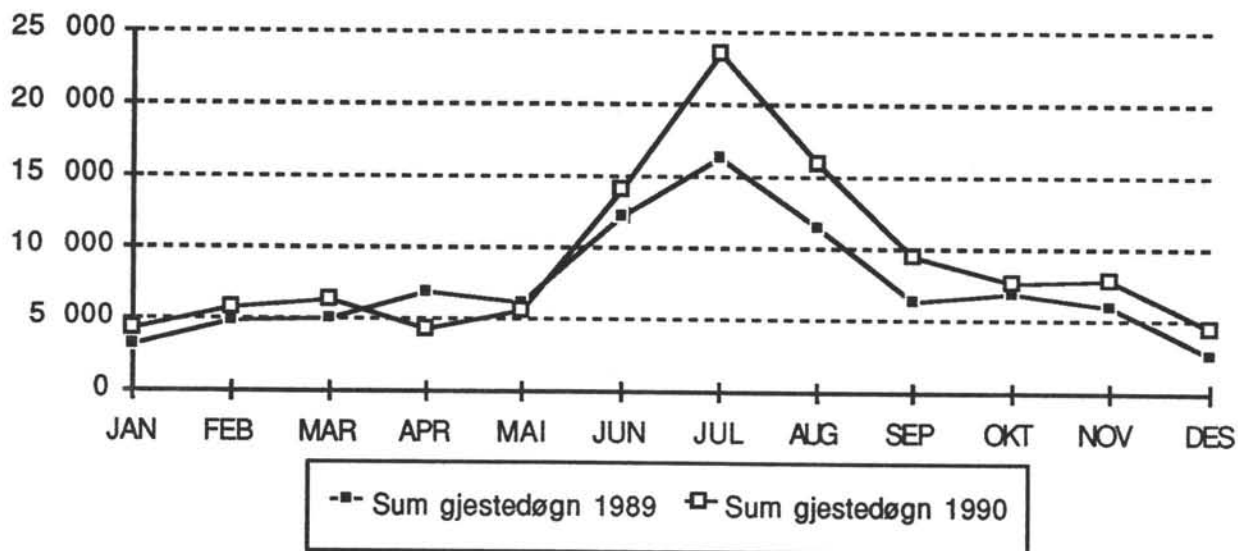

## Året 1989.

### Gjestedøgn

| Jan   | Feb   | Mar   | Apr   | Mai   | Jun    | Jul    | Aug    | Sep   | Okt   | Nov   | Des   | Sum    |
|-------|-------|-------|-------|-------|--------|--------|--------|-------|-------|-------|-------|--------|
| 3 173 | 4 885 | 5 048 | 6 795 | 6 137 | 12 272 | 16 303 | 11 556 | 6 318 | 6 762 | 5 936 | 2 595 | 87 780 |

### Oppholdslengde

| Jan  | Feb  | Mar  | Apr  | Mai  | Jun  | Jul  | Aug  | Sep  | Okt  | Nov  | Des  |
|------|------|------|------|------|------|------|------|------|------|------|------|
| 1,41 | 1,67 | 1,66 | 1,71 | 1,61 | 1,39 | 1,30 | 1,39 | 1,52 | 1,62 | 1,43 | 1,38 |

### Antall personer pr. rom.

| Jan  | Feb  | Mar  | Apr  | Mai  | Jun  | Jul  | Aug  | Sep  | Okt  | Nov  | Des  | Gj. snitt |
|------|------|------|------|------|------|------|------|------|------|------|------|-----------|
| 1,11 | 1,24 | 1,20 | 1,22 | 1,37 | 1,58 | 1,84 | 1,56 | 1,21 | 1,19 | 1,13 | 1,20 | 1,32      |

### Kapasitetsutnyttelse

#### Rom

| Jan    | Feb    | Mar    | Apr    | Mai    | Jun    | Jul    | Aug    | Sep    | Okt    | Nov    | Des    | Gj. snitt |
|--------|--------|--------|--------|--------|--------|--------|--------|--------|--------|--------|--------|-----------|
| 28,30% | 43,00% | 43,40% | 51,00% | 31,50% | 50,90% | 55,60% | 48,20% | 36,10% | 40,10% | 37,90% | 23,20% | 41,60%    |

#### Senger

| Jan    | Feb    | Mar    | Apr    | Mai    | Jun    | Jul    | Aug    | Sep    | Okt    | Nov    | Des    | Gj. snitt |
|--------|--------|--------|--------|--------|--------|--------|--------|--------|--------|--------|--------|-----------|
| 17,60% | 29,80% | 29,20% | 33,10% | 21,50% | 38,10% | 47,60% | 34,80% | 21,90% | 25,20% | 23,20% | 15,00% | 29,40%    |

## Året 1990

### Gjestedøgn

| Jan   | Feb   | Mar   | Apr   | Mai   | Jun    | Jul    | Aug    | Sep   | Okt   | Nov   | Des   | Sum     |
|-------|-------|-------|-------|-------|--------|--------|--------|-------|-------|-------|-------|---------|
| 4 172 | 5 725 | 6 346 | 4 198 | 5 604 | 14 063 | 23 564 | 15 831 | 9 492 | 7 657 | 7 807 | 4 452 | 108 911 |

### Oppholdslengde

| Jan  | Feb  | Mar  | Apr  | Mai  | Jun  | Jul  | Aug  | Sep  | Okt  | Nov  | Des  |
|------|------|------|------|------|------|------|------|------|------|------|------|
| 1,76 | 1,87 | 1,76 | 1,53 | 1,45 | 1,42 | 1,38 | 1,52 | 1,77 | 1,58 | 1,61 | 1,80 |

### Antall personer pr. rom.

| Jan  | Feb  | Mar  | Apr  | Mai  | Jun  | Jul  | Aug  | Sep  | Okt  | Nov  | Des  | Gj. snitt |
|------|------|------|------|------|------|------|------|------|------|------|------|-----------|
| 1,09 | 1,26 | 1,15 | 1,32 | 1,14 | 1,68 | 1,94 | 1,66 | 1,86 | 1,18 | 1,22 | 1,21 | 1,39      |

### Kapasitetsutnyttelse

#### Rom

| Jan    | Feb    | Mar    | Apr    | Mai    | Jun    | Jul    | Aug    | Sep    | Okt    | Nov    | Des    | Gj. snitt |
|--------|--------|--------|--------|--------|--------|--------|--------|--------|--------|--------|--------|-----------|
| 33,10% | 41,60% | 50,10% | 31,90% | 40,80% | 54,70% | 63,50% | 48,80% | 32,00% | 40,10% | 40,90% | 25,70% | 43,00%    |

#### Senger

| Jan    | Feb    | Mar    | Apr    | Mai    | Jun    | Jul    | Aug    | Sep    | Okt    | Nov    | Des    | Gj. snitt |
|--------|--------|--------|--------|--------|--------|--------|--------|--------|--------|--------|--------|-----------|
| 19,50% | 28,10% | 29,90% | 18,30% | 19,50% | 38,60% | 53,10% | 35,90% | 27,60% | 22,50% | 23,50% | 14,40% | 29,30%    |

## b. Campingplasser.

De fleste campingplassene i området har stengt i perioden fra september / oktober til mai (6-7 mnd).

## Året 1989.

### Enhetsdøgn

| Mai | Juni  | Juli  | August | September | Sum    |
|-----|-------|-------|--------|-----------|--------|
| 500 | 3 868 | 8 806 | 4 652  | 470       | 18 296 |

## Året 1990.

### Enhetsdøgn

| Mai | Juni  | Juli   | August | September | Sum    |
|-----|-------|--------|--------|-----------|--------|
| 732 | 5 419 | 11 495 | 5 588  | 628       | 23 862 |

## c. Samlet antall gjestedøgn.

Tall fra campingstatistikken er blitt justert med faktor 2,8 som tilsvarende gjennomsnittsstørrelsen på antall personer som overnatter i hver boenhet.

## Året 1989.

| Jan   | Feb   | Mar   | Apr   | Mai   | Jun    | Jul    | Aug    | Sep   | Okt   | Nov   | Des   | Sum      |
|-------|-------|-------|-------|-------|--------|--------|--------|-------|-------|-------|-------|----------|
| 3 173 | 4 885 | 5 048 | 6 795 | 6 137 | 12 272 | 16 303 | 11 556 | 6 318 | 6 762 | 5 936 | 2 595 | 87 780*  |
| 0     | 0     | 0     | 0     | 1 400 | 10 830 | 24 657 | 13 026 | 1 316 | 0     | 0     | 0     | 51 229** |
| 3 173 | 4 885 | 5 048 | 6 795 | 7 537 | 23 102 | 40 960 | 24 582 | 7 634 | 6 762 | 5 936 | 2 595 | 139 009  |

## Året 1990.

| Jan   | Feb   | Mar   | Apr   | Mai   | Jun    | Jul    | Aug    | Sep    | Okt   | Nov   | Des   | Sum      |
|-------|-------|-------|-------|-------|--------|--------|--------|--------|-------|-------|-------|----------|
| 4 172 | 5 725 | 6 346 | 4 198 | 5 604 | 14 063 | 23 564 | 15 831 | 9 492  | 7 657 | 7 807 | 4 452 | 108 911* |
| 0     | 0     | 0     | 0     | 2 050 | 15 173 | 32 186 | 15 646 | 1 758  | 0     | 0     | 0     | 66 814** |
| 4 172 | 5 723 | 6 246 | 4 198 | 7 654 | 29 236 | 55 750 | 31 477 | 11 250 | 7 657 | 7 807 | 4 452 | 175 725  |

\* Hoteller og andre overnattingsbedrifter

\*\* Campingplasser

### d. Justerte gjestedøgn.

Opplysninger gitt av SSB er at byråets tall dekker 80 % av alle overnattingene for camping-plasser . Statistikken for hotellene antas å dekke 90 % av alle overnattingene.

Under følger justerte gjestedøgn i tråd med opplysningene gitt ovenfor.

## Året 1989.

| Jan   | Feb   | Mar   | Apr   | Mai   | Jun    | Jul    | Aug    | Sep   | Okt   | Nov   | Des   | Sum      |
|-------|-------|-------|-------|-------|--------|--------|--------|-------|-------|-------|-------|----------|
| 3 526 | 5 428 | 5 609 | 7 550 | 6 819 | 13 636 | 18 114 | 12 840 | 7 020 | 7 513 | 6 596 | 2 883 | 97 533*  |
| 0     | 0     | 0     | 0     | 1 750 | 13 538 | 30 821 | 16 283 | 1 645 | 0     | 0     | 0     | 64 036** |
| 3 526 | 5 428 | 5 609 | 7 550 | 8 569 | 27 174 | 48 935 | 29 123 | 8 665 | 7 513 | 6 596 | 2 883 | 161 569  |

## Året 1990.

| Jan   | Feb   | Mar   | Apr   | Mai   | Jun    | Jul    | Aug    | Sep    | Okt   | Nov   | Des   | Sum      |
|-------|-------|-------|-------|-------|--------|--------|--------|--------|-------|-------|-------|----------|
| 4 636 | 6 361 | 7 051 | 4 664 | 6 227 | 15 626 | 26 182 | 17 590 | 10 547 | 8 508 | 8 674 | 4 947 | 121 012* |
| 0     | 0     | 0     | 0     | 2 563 | 18 966 | 40 233 | 19 558 | 2 198  | 0     | 0     | 0     | 83 518** |
| 4 636 | 6 361 | 7 051 | 4 664 | 8 790 | 34 592 | 66 415 | 37 148 | 12 745 | 8 508 | 8 674 | 4 947 | 204 530  |

\* Hoteller og andre overnattingsbedrifter

\*\* Campingplasser

### e. Antall personer til sonen.

Tall fra overnattingsstatistikken til SSB angir registrert antall ankomne gjester til hotellene og andre overnattingsbedrifter. I første avsnitt (1) gjengis disse tallene, mens i avsnitt (2) er de blitt oppjustert på samme måte som gjestedøgnene i avsnitt d. foran. Vi har skilt mellom nordmenn og utenlandske gjester.

Basert på registreringer av gjestedøgn etter formål (SSB-overnattingsstatistikk fylkesnivå) velges kategori "Ferie og Fritidsbesøkende". I avsnitt (3) multipliseres prosenttallet med totalt antall ankomne gjester.

I avsnitt (4) divideres summen med 10 % (fritt anslag for hvor mange i ferie-og fritids-sammenheng som benytter hoteller som overnattingsform) for å finne totalt antall besøkende til sonen.

Tilslutt (5) summeres estimert totalt antall besøkende på ferie med registrert antall "annen overnatting" på hoteller. Summen som framkommer er et estimat for antall besøkende til sonen.

(1)  
Året 1989.

|        | Jan   | Feb   | Mar   | Apr   | Mai   | Jun   | Jul    | Aug   | Sep   | Okt   | Nov   | Des   |
|--------|-------|-------|-------|-------|-------|-------|--------|-------|-------|-------|-------|-------|
| Norge  | 2 127 | 2 851 | 2 231 | 3 676 | 3 255 | 5 078 | 4 697  | 4 333 | 3 549 | 4 017 | 4 041 | 1 819 |
| Utland | 125   | 79    | 806   | 289   | 559   | 3 738 | 7 892  | 3 975 | 620   | 167   | 98    | 63    |
| Sum    | 2 252 | 2 930 | 3 037 | 3 965 | 3 814 | 8 816 | 12 589 | 8 308 | 4 169 | 4 184 | 4 139 | 1 882 |

(2)

|        | Jan   | Feb   | Mar   | Apr   | Mai   | Jun   | Jul    | Aug   | Sep   | Okt   | Nov   | Des   |
|--------|-------|-------|-------|-------|-------|-------|--------|-------|-------|-------|-------|-------|
| Norge  | 2 363 | 3 168 | 2 479 | 4 084 | 3 617 | 5 642 | 5 219  | 4 814 | 3 943 | 4 463 | 4 490 | 2 021 |
| Utland | 139   | 88    | 896   | 321   | 621   | 4 153 | 8 769  | 4 417 | 689   | 186   | 109   | 70    |
| Sum    | 2 502 | 3 256 | 3 374 | 4 406 | 4 238 | 9 796 | 13 988 | 9 231 | 4 632 | 4 649 | 4 599 | 2 091 |

(3)

|     | Jan | Feb | Mar | Apr | Mai | Jun   | Jul    | Aug   | Sep   | Okt | Nov | Des |
|-----|-----|-----|-----|-----|-----|-------|--------|-------|-------|-----|-----|-----|
| Sum | 375 | 358 | 574 | 925 | 848 | 5 779 | 11 750 | 5 262 | 1 019 | 558 | 690 | 565 |

(4)

|     | Jan   | Feb   | Mar   | Apr   | Mai   | Jun    | Jul     | Aug    | Sep    | Okt   | Nov   | Des   |
|-----|-------|-------|-------|-------|-------|--------|---------|--------|--------|-------|-------|-------|
| Sum | 3 753 | 3 581 | 5 737 | 9 252 | 8 476 | 57 794 | 117 497 | 52 617 | 10 191 | 5 579 | 6 898 | 5 646 |

(5)

|       | Jan   | Feb   | Mar   | Apr    | Mai    | Jun    | Jul     | Aug    | Sep    | Okt   | Nov    | Des   |
|-------|-------|-------|-------|--------|--------|--------|---------|--------|--------|-------|--------|-------|
| Ferie | 3 753 | 3 581 | 5 737 | 9 252  | 8 476  | 57 794 | 117 497 | 52 617 | 10 191 | 5 579 | 6 898  | 5 646 |
| Andre | 2 127 | 2 897 | 2 801 | 3 480  | 3 390  | 4 016  | 2 238   | 3 969  | 3 613  | 4 091 | 3 909  | 1 527 |
| Sum   | 5 880 | 6 479 | 8 537 | 12 732 | 11 866 | 61 810 | 119 735 | 56 587 | 13 804 | 9 670 | 10 807 | 7 173 |

(1)  
Året 1990.

|        | Jan   | Feb   | Mar   | Apr   | Mai   | Jun   | Jul    | Aug    | Sep   | Okt   | Nov   | Des   |
|--------|-------|-------|-------|-------|-------|-------|--------|--------|-------|-------|-------|-------|
| Norge  | 2 331 | 2 814 | 3 435 | 2 592 | 3 382 | 5 415 | 7 117  | 5 305  | 4 964 | 4 743 | 4 802 | 2 454 |
| Utland | 44    | 241   | 164   | 154   | 470   | 4 457 | 9 989  | 5 111  | 405   | 95    | 45    | 25    |
| Sum    | 2 375 | 3 055 | 3 599 | 2 746 | 3 852 | 9 872 | 17 106 | 10 416 | 5 369 | 4 838 | 4 847 | 2 479 |

(2)

|        | Jan   | Feb   | Mar   | Apr   | Mai   | Jun    | Jul    | Aug    | Sep   | Okt   | Nov   | Des   |
|--------|-------|-------|-------|-------|-------|--------|--------|--------|-------|-------|-------|-------|
| Norge  | 2 590 | 3 127 | 3 817 | 2 880 | 3 758 | 6 017  | 7 908  | 5 894  | 5 516 | 5 270 | 5 336 | 2 727 |
| Utland | 49    | 268   | 182   | 171   | 522   | 4 952  | 11 099 | 5 679  | 450   | 106   | 50    | 28    |
| Sum    | 2 639 | 3 394 | 3 999 | 3 051 | 4 280 | 10 969 | 19 007 | 11 573 | 5 966 | 5 376 | 5 386 | 2 754 |

(3)

|     | Jan | Feb | Mar | Apr | Mai | Jun   | Jul    | Aug   | Sep   | Okt | Nov | Des |
|-----|-----|-----|-----|-----|-----|-------|--------|-------|-------|-----|-----|-----|
| Sum | 396 | 373 | 680 | 641 | 856 | 6 472 | 15 966 | 6 597 | 1 312 | 645 | 808 | 744 |

(4)

|     | Jan   | Feb   | Mar   | Apr   | Mai   | Jun    | Jul     | Aug    | Sep    | Okt   | Nov   | Des   |
|-----|-------|-------|-------|-------|-------|--------|---------|--------|--------|-------|-------|-------|
| Sum | 3 958 | 3 734 | 6 798 | 6 407 | 8 560 | 64 716 | 159 656 | 65 968 | 13 124 | 6 451 | 8 078 | 7 437 |

(5)

|       | Jan   | Feb   | Mar    | Apr   | Mai    | Jun    | Jul     | Aug    | Sep    | Okt    | Nov    | Des   |
|-------|-------|-------|--------|-------|--------|--------|---------|--------|--------|--------|--------|-------|
| Ferie | 3 958 | 3 734 | 6 798  | 6 407 | 8 560  | 64 716 | 159 656 | 65 968 | 13 124 | 6 451  | 8 078  | 7 437 |
| Andre | 2 243 | 3 021 | 3 319  | 2 410 | 3 424  | 4 497  | 3 041   | 4 977  | 4 653  | 4 730  | 4 578  | 2 011 |
| Sum   | 6 201 | 6 755 | 10 117 | 8 818 | 11 984 | 69 214 | 162 697 | 70 945 | 17 777 | 11 181 | 12 656 | 9 448 |

#### 4.7 HARSTAD-REGIONEN.

##### *Antall kommuner.*

Totalt inngår 7 kommuner i denne regionen. Disse er : Harstad, Kvæfjord, Bjarkøy, Ibestad, Skånland, Tjeldsund og Lødingen.

##### *Befolkningstall.*

Tabellen under viser befolkningstallene for kommunene i området pr. 1. januar 1990.

| <i>Kommune</i> | <i>Totalt</i> | <i>Menn</i> | <i>Kvinner</i> |
|----------------|---------------|-------------|----------------|
| Harstad        | 22.384        | 11.112      | 11.272         |
| Kvæfjord       | 3.527         | 1.780       | 1.747          |
| Bjarkøy        | 723           | 353         | 370            |
| Ibestad        | 2.229         | 1.108       | 1.121          |
| Skånland       | 3.409         | 1.757       | 1.652          |
| Tjeldsund      | 1.711         | 874         | 837            |
| Lødingen       | 2.843         | 1.436       | 1.407          |
| Sum            | 36.826        | 18.420      | 18.406         |

##### *Antall overnattingsbedrifter.*

Tabellen under viser samlet antall overnattingsbedrifter i sonen basert på opplysninger gitt i Troms Reiser a/s sin katalog "Stop i Troms 1991".

| <i>Kommune</i> | <i>Hotell,<br/>o.l.</i> | <i>Camp-<br/>ing</i> | <i>Ant.<br/>rom</i> | <i>Ant.<br/>senger<sup>34</sup></i> | <i>Ant.<br/>Hytter</i> |
|----------------|-------------------------|----------------------|---------------------|-------------------------------------|------------------------|
| Harstad        | 5                       | 1                    | 266                 | 453                                 | 14                     |
| Kvæfjord       | 1                       | 1                    | 21                  | 42                                  | 12                     |
| Bjarkøy        | 0                       | 0                    | 0                   | 0                                   | 0                      |
| Ibestad        | 1                       | 0                    | 3                   | 6                                   | 0                      |
| Skånland       | 1                       | 0                    | 50                  | 83                                  | 0                      |
| Tjeldsund      | 1                       | 0                    | 25                  | 66                                  | 0                      |
| Lødingen       | 2                       | 2                    | 43                  | 79                                  | 10                     |
| Sum            | 10                      | 4                    | 408                 | 729                                 | 36                     |

##### *Gjestedøgn.*

###### *a. Hoteller og andre overnattingssteder.*

Figuren på neste side viser at regionen har en jevn trafikk uten noen topper. Regionen ligger utenfor områdene som har god sommertrafikk.

<sup>34</sup>Eksklusive senger i hytter.

SESONGVARIASJON - 1989/90

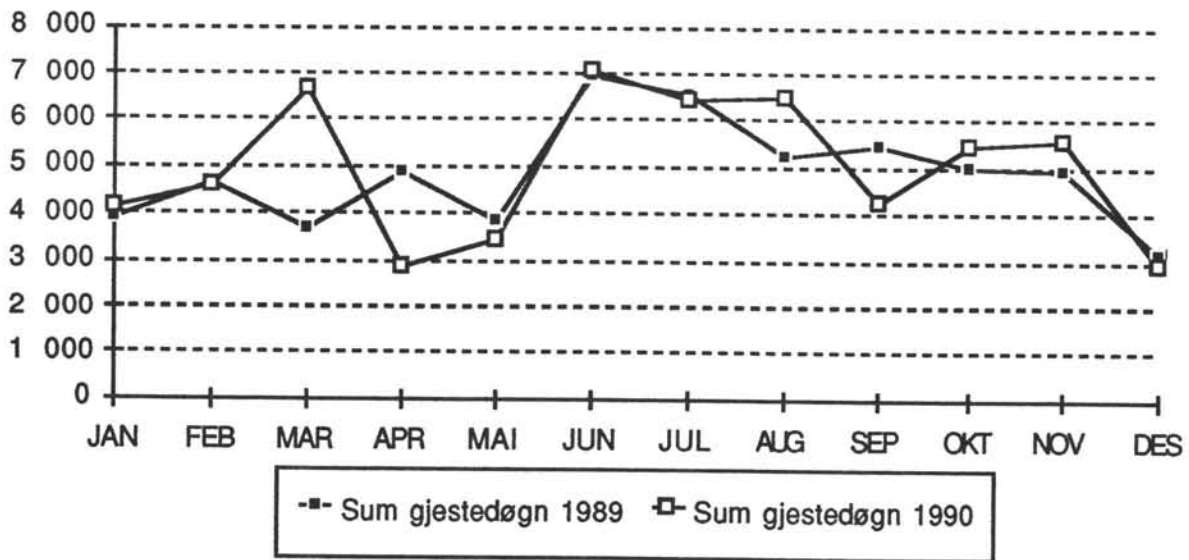

Året 1989.

| Gjestedøgn |       |       |       |       |       |       |       |       |       |       |       |        |
|------------|-------|-------|-------|-------|-------|-------|-------|-------|-------|-------|-------|--------|
| Jan        | Feb   | Mar   | Apr   | Mai   | Jun   | Jul   | Aug   | Sep   | Okt   | Nov   | Des   | Sum    |
| 3 919      | 4 672 | 3 696 | 4 880 | 3 841 | 6 961 | 6 524 | 5 236 | 5 425 | 4 993 | 4 931 | 3 167 | 58 245 |

| Oppholdslengde |      |      |      |      |      |      |      |      |      |      |      |  |
|----------------|------|------|------|------|------|------|------|------|------|------|------|--|
| Jan            | Feb  | Mar  | Apr  | Mai  | Jun  | Jul  | Aug  | Sep  | Okt  | Nov  | Des  |  |
| 1,63           | 1,71 | 1,51 | 1,64 | 1,44 | 1,52 | 1,22 | 1,42 | 1,57 | 1,55 | 1,54 | 1,41 |  |

| Antall personer pr. rom. |      |      |      |      |      |      |      |      |      |      |      |           |
|--------------------------|------|------|------|------|------|------|------|------|------|------|------|-----------|
| Jan                      | Feb  | Mar  | Apr  | Mai  | Jun  | Jul  | Aug  | Sep  | Okt  | Nov  | Des  | Gj. snitt |
| 1,19                     | 1,29 | 1,21 | 1,20 | 1,29 | 1,45 | 1,83 | 1,42 | 1,26 | 1,18 | 1,30 | 1,35 | 1,33      |

| Kapasitetsutnyttelse |        |        |        |        |        |        |        |        |        |        |        |           |
|----------------------|--------|--------|--------|--------|--------|--------|--------|--------|--------|--------|--------|-----------|
| Rom                  |        |        |        |        |        |        |        |        |        |        |        |           |
| Jan                  | Feb    | Mar    | Apr    | Mai    | Jun    | Jul    | Aug    | Sep    | Okt    | Nov    | Des    | Gj. snitt |
| 38,00%               | 44,60% | 38,40% | 49,00% | 33,50% | 55,80% | 40,20% | 41,40% | 49,80% | 47,10% | 49,60% | 31,30% | 31,30%    |

| Senger |        |        |        |        |        |        |        |        |        |        |        |           |
|--------|--------|--------|--------|--------|--------|--------|--------|--------|--------|--------|--------|-----------|
| Jan    | Feb    | Mar    | Apr    | Mai    | Jun    | Jul    | Aug    | Sep    | Okt    | Nov    | Des    | Gj. snitt |
| 24,90% | 30,70% | 25,40% | 32,50% | 24,00% | 45,10% | 40,90% | 32,70% | 34,70% | 30,90% | 36,10% | 23,40% | 23,40%    |

Året 1990

| Gjestedøgn |       |       |       |       |       |       |       |       |       |       |       |        |
|------------|-------|-------|-------|-------|-------|-------|-------|-------|-------|-------|-------|--------|
| Jan        | Feb   | Mar   | Apr   | Mai   | Jun   | Jul   | Aug   | Sep   | Okt   | Nov   | Des   | Sum    |
| 4 145      | 4 569 | 6 647 | 2 872 | 3 414 | 7 086 | 6 447 | 6 499 | 4 257 | 5 473 | 5 555 | 2 917 | 59 881 |

| Oppholdslengde |      |      |      |      |      |      |      |      |      |      |      |  |
|----------------|------|------|------|------|------|------|------|------|------|------|------|--|
| Jan            | Feb  | Mar  | Apr  | Mai  | Jun  | Jul  | Aug  | Sep  | Okt  | Nov  | Des  |  |
| 1,48           | 1,50 | 1,71 | 1,49 | 1,51 | 1,35 | 1,20 | 1,38 | 1,46 | 1,42 | 1,49 | 1,37 |  |

| Antall personer pr. rom. |      |      |      |      |      |      |      |      |      |      |      |           |
|--------------------------|------|------|------|------|------|------|------|------|------|------|------|-----------|
| Jan                      | Feb  | Mar  | Apr  | Mai  | Jun  | Jul  | Aug  | Sep  | Okt  | Nov  | Des  | Gj. snitt |
| 1,21                     | 1,25 | 1,25 | 1,18 | 1,24 | 1,38 | 1,78 | 1,50 | 1,22 | 1,20 | 1,22 | 1,25 | 1,31      |



Kapasitetsutnyttelse

Rom

| Jan    | Feb    | Mar    | Apr    | Mai    | Jun    | Jul    | Aug    | Sep    | Okt    | Nov    | Des    | Gj. snitt |
|--------|--------|--------|--------|--------|--------|--------|--------|--------|--------|--------|--------|-----------|
| 37,60% | 45,60% | 67,30% | 34,30% | 34,70% | 59,80% | 43,10% | 45,40% | 37,60% | 47,50% | 49,20% | 29,10% | 44,40%    |

Senger

| Jan    | Feb    | Mar    | Apr    | Mai    | Jun    | Jul    | Aug    | Sep    | Okt    | Nov    | Des    | Gj. snitt |
|--------|--------|--------|--------|--------|--------|--------|--------|--------|--------|--------|--------|-----------|
| 24,90% | 31,60% | 45,80% | 23,40% | 25,40% | 45,80% | 42,70% | 37,60% | 25,20% | 31,30% | 32,90% | 19,90% | 32,40%    |

b. Campingplasser.

De fleste campingplassene i området har stengt i perioden fra september / oktober til mai (6-7 mnd).

Året 1989.

Enhetsdøgn

| Mai | Juni  | Juli  | August | September | Sum   |
|-----|-------|-------|--------|-----------|-------|
| 0   | 1 326 | 2 631 | 1 366  | 0         | 5 839 |

Året 1990.

Enhetsdøgn

| Mai | Juni  | Juli  | August | September | Sum   |
|-----|-------|-------|--------|-----------|-------|
| 0   | 1 374 | 2 746 | 1 849  | 0         | 6 719 |

c. Samlet antall gjestedøgn.

Tall fra campingstatistikken er blitt justert med faktor 2,8 som tilsvarer gjennomsnittstørrelsen på antall personer som overnatter i hver boenhet.

Året 1989.

| Jan   | Feb   | Mar   | Apr   | Mai   | Jun    | Jul    | Aug   | Sep   | Okt   | Nov   | Des   | Sum      |
|-------|-------|-------|-------|-------|--------|--------|-------|-------|-------|-------|-------|----------|
| 3 919 | 4 672 | 3 696 | 4 880 | 3 841 | 6 961  | 6 524  | 5 236 | 5 425 | 4 993 | 4 931 | 3 167 | 58 245*  |
| 0     | 0     | 0     | 0     | 0     | 3 713  | 7 367  | 3 825 | 0     | 0     | 0     | 0     | 16 349** |
| 3 919 | 4 672 | 3 696 | 4 880 | 3 841 | 10 674 | 13 891 | 9 061 | 5 425 | 4 993 | 4 931 | 3 167 | 74 594   |

Året 1990.

| Jan   | Feb   | Mar   | Apr   | Mai   | Jun    | Jul    | Aug    | Sep   | Okt   | Nov   | Des   | Sum      |
|-------|-------|-------|-------|-------|--------|--------|--------|-------|-------|-------|-------|----------|
| 4 145 | 4 569 | 6 647 | 2 872 | 3 414 | 7 086  | 6 447  | 6 499  | 4 257 | 5 473 | 5 555 | 2 917 | 59 881*  |
| 0     | 0     | 0     | 0     | 0     | 3 847  | 7 689  | 5 177  | 0     | 0     | 0     | 0     | 18 813** |
| 4 145 | 4 569 | 6 647 | 2 872 | 3 414 | 10 933 | 14 136 | 11 676 | 4 257 | 5 473 | 5 555 | 2 917 | 78 694   |

\* Hoteller og andre overnattingsbedrifter

\*\* Campingplasser

d. Justerte gjestedøgn.

Opplysninger gitt av SSB er at byråets tall dekker 80 % av alle overnattingene for campingplasser. Statistikken for hotellene antas å dekke 90 % av alle overnattingene.

Under følger justerte gjestedøgn i tråd med opplysningene gitt ovenfor.

Året 1989.

| Jan   | Feb   | Mar   | Apr   | Mai   | Jun    | Jul    | Aug    | Sep   | Okt   | Nov   | Des   | Sum      |
|-------|-------|-------|-------|-------|--------|--------|--------|-------|-------|-------|-------|----------|
| 4 354 | 5 191 | 4 107 | 5 422 | 4 268 | 7 734  | 7 249  | 5 818  | 6 028 | 5 548 | 5 479 | 3 519 | 64 717*  |
| 0     | 0     | 0     | 0     | 0     | 4 641  | 9 209  | 4 781  | 0     | 0     | 0     | 0     | 20 436** |
| 4 354 | 5 191 | 4 107 | 5 422 | 4 268 | 12 375 | 16 458 | 10 599 | 6 028 | 5 548 | 5 479 | 3 519 | 85 153   |

Året 1990.

| Jan   | Feb   | Mar   | Apr   | Mai   | Jun    | Jul    | Aug    | Sep   | Okt   | Nov   | Des   | Sum      |
|-------|-------|-------|-------|-------|--------|--------|--------|-------|-------|-------|-------|----------|
| 4 606 | 5 077 | 7 386 | 3 191 | 3 793 | 7 873  | 7 163  | 7 221  | 4 730 | 6 081 | 6 172 | 3 241 | 66 534*  |
| 0     | 0     | 0     | 0     | 0     | 4 809  | 9 611  | 6 471  | 0     | 0     | 0     | 0     | 23 516** |
| 4 606 | 5 077 | 7 386 | 3 191 | 3 793 | 12 682 | 16 744 | 13 692 | 4 730 | 6 081 | 6 172 | 3 241 | 90 050   |

\* Hoteller og andre overnattingsbedrifter

\*\* Campingplasser

e. Antall personer til sonen.

Tall fra overnattingsstatistikken til SSB angir registrert antall ankomne gjester til hotellene og andre overnattingsbedrifter. I første avsnitt (1) gjengis disse tallene, mens i avsnitt (2) er de blitt oppjustert på samme måte som gjestedøgnene i avsnitt d. foran. Vi har skilt mellom nord-menn og utenlandske gjester.

Basert på registreringer av gjestedøgn etter formål (SSB-overnattingsstatistikk fylkesnivå) velges kategori "Ferie og Fritidsbesøkende". I avsnitt (3) multipliseres prosenttallet med totalt antall ankomne gjester.

I avsnitt (4) divideres summen med 10 % (fritt anslag for hvor mange i ferie-og fritids-sammenheng som benytter hoteller som overnattingsform) for å finne totalt antall besøkende til sonen.

Tilslutt (5) summeres estimert totalt antall besøkende på ferie med registrert antall "annen overnatting" på hoteller. Summen som framkommer er et estimat for antall besøkende til sonen.

(1)

Året 1989.

|        | Jan   | Feb   | Mar   | Apr   | Mai   | Jun   | Jul   | Aug   | Sep   | Okt   | Nov   | Des   |
|--------|-------|-------|-------|-------|-------|-------|-------|-------|-------|-------|-------|-------|
| Norge  | 2 240 | 2 515 | 2 221 | 2 916 | 2 432 | 3 078 | 2 207 | 2 584 | 2 985 | 3 098 | 3 015 | 2 211 |
| Utland | 164   | 223   | 229   | 68    | 228   | 1 500 | 3 123 | 1 093 | 477   | 115   | 186   | 36    |
| Sum    | 2 404 | 2 738 | 2 450 | 2 984 | 2 660 | 4 578 | 5 330 | 3 677 | 3 462 | 3 213 | 3 201 | 2 247 |

(2)

|        | Jan   | Feb   | Mar   | Apr   | Mai   | Jun   | Jul   | Aug   | Sep   | Okt   | Nov   | Des   |
|--------|-------|-------|-------|-------|-------|-------|-------|-------|-------|-------|-------|-------|
| Norge  | 2 489 | 2 794 | 2 468 | 3 240 | 2 702 | 3 420 | 2 452 | 2 871 | 3 317 | 3 442 | 3 350 | 2 457 |
| Utland | 182   | 248   | 254   | 76    | 253   | 1 667 | 3 470 | 1 214 | 530   | 128   | 207   | 40    |
| Sum    | 2 671 | 3 042 | 2 722 | 3 316 | 2 955 | 5 087 | 5 922 | 4 085 | 3 847 | 3 570 | 3 557 | 2 497 |

(3)

|     | Jan | Feb | Mar | Apr | Mai | Jun   | Jul   | Aug   | Sep | Okt | Nov | Des |
|-----|-----|-----|-----|-----|-----|-------|-------|-------|-----|-----|-----|-----|
| Sum | 401 | 335 | 463 | 696 | 591 | 3 001 | 4 975 | 2 329 | 846 | 428 | 534 | 674 |

(4)

|     | <i>Jan</i> | <i>Feb</i> | <i>Mar</i> | <i>Apr</i> | <i>Mai</i> | <i>Jun</i> | <i>Jul</i> | <i>Aug</i> | <i>Sep</i> | <i>Okt</i> | <i>Nov</i> | <i>Des</i> |
|-----|------------|------------|------------|------------|------------|------------|------------|------------|------------|------------|------------|------------|
| Sum | 4 007      | 3 346      | 4 628      | 6 963      | 5 911      | 30 011     | 49 747     | 23 288     | 8 463      | 4 284      | 5 335      | 6 741      |

(5)

|       | <i>Jan</i> | <i>Feb</i> | <i>Mar</i> | <i>Apr</i> | <i>Mai</i> | <i>Jun</i> | <i>Jul</i> | <i>Aug</i> | <i>Sep</i> | <i>Okt</i> | <i>Nov</i> | <i>Des</i> |
|-------|------------|------------|------------|------------|------------|------------|------------|------------|------------|------------|------------|------------|
| Ferie | 4 007      | 3 346      | 4 628      | 6 963      | 5 911      | 30 011     | 49 747     | 23 288     | 8 463      | 4 284      | 5 335      | 6 741      |
| Andre | 2 270      | 2 708      | 2 259      | 2 619      | 2 364      | 2 086      | 948        | 1 757      | 3 000      | 3 142      | 3 023      | 1 823      |
| Sum   | 6 277      | 6 054      | 6 887      | 9 582      | 8 276      | 32 097     | 50 694     | 25 044     | 11 463     | 7 426      | 8 358      | 8 564      |

(1)

Året 1990.

|        | <i>Jan</i> | <i>Feb</i> | <i>Mar</i> | <i>Apr</i> | <i>Mai</i> | <i>Jun</i> | <i>Jul</i> | <i>Aug</i> | <i>Sep</i> | <i>Okt</i> | <i>Nov</i> | <i>Des</i> |
|--------|------------|------------|------------|------------|------------|------------|------------|------------|------------|------------|------------|------------|
| Norge  | 2 331      | 2 814      | 3 435      | 2 592      | 3 382      | 5 415      | 7 117      | 5 305      | 4 964      | 4 743      | 4 802      | 2 454      |
| Utland | 44         | 241        | 164        | 154        | 470        | 4 457      | 9 989      | 5 111      | 405        | 95         | 45         | 25         |
| Sum    | 2 375      | 3 055      | 3 599      | 2 746      | 3 852      | 9 872      | 17 106     | 10 416     | 5 369      | 4 838      | 4 847      | 2 479      |

(2)

|        | <i>Jan</i> | <i>Feb</i> | <i>Mar</i> | <i>Apr</i> | <i>Mai</i> | <i>Jun</i> | <i>Jul</i> | <i>Aug</i> | <i>Sep</i> | <i>Okt</i> | <i>Nov</i> | <i>Des</i> |
|--------|------------|------------|------------|------------|------------|------------|------------|------------|------------|------------|------------|------------|
| Norge  | 2 590      | 3 127      | 3 817      | 2 880      | 3 758      | 6 017      | 7 908      | 5 894      | 5 516      | 5 270      | 5 336      | 2 727      |
| Utland | 49         | 268        | 182        | 171        | 522        | 4 952      | 11 099     | 5 679      | 450        | 106        | 50         | 28         |
| Sum    | 2 639      | 3 394      | 3 999      | 3 051      | 4 280      | 10 969     | 19 007     | 11 573     | 5 966      | 5 376      | 5 386      | 2 754      |

(3)

|     | <i>Jan</i> | <i>Feb</i> | <i>Mar</i> | <i>Apr</i> | <i>Mai</i> | <i>Jun</i> | <i>Jul</i> | <i>Aug</i> | <i>Sep</i> | <i>Okt</i> | <i>Nov</i> | <i>Des</i> |
|-----|------------|------------|------------|------------|------------|------------|------------|------------|------------|------------|------------|------------|
| Sum | 468        | 372        | 733        | 451        | 502        | 3 430      | 5 023      | 2 979      | 714        | 514        | 620        | 640        |

(4)

|     | <i>Jan</i> | <i>Feb</i> | <i>Mar</i> | <i>Apr</i> | <i>Mai</i> | <i>Jun</i> | <i>Jul</i> | <i>Aug</i> | <i>Sep</i> | <i>Okt</i> | <i>Nov</i> | <i>Des</i> |
|-----|------------|------------|------------|------------|------------|------------|------------|------------|------------|------------|------------|------------|
| Sum | 4 677      | 3 718      | 7 331      | 4 508      | 5 020      | 34 299     | 50 232     | 29 786     | 7 135      | 5 141      | 6 198      | 6 402      |

(5)

|       | <i>Jan</i> | <i>Feb</i> | <i>Mar</i> | <i>Apr</i> | <i>Mai</i> | <i>Jun</i> | <i>Jul</i> | <i>Aug</i> | <i>Sep</i> | <i>Okt</i> | <i>Nov</i> | <i>Des</i> |
|-------|------------|------------|------------|------------|------------|------------|------------|------------|------------|------------|------------|------------|
| Ferie | 4 677      | 3 718      | 7 331      | 4 508      | 5 020      | 34 299     | 50 232     | 29 786     | 7 135      | 5 141      | 6 198      | 6 402      |
| Andre | 2 650      | 3 008      | 3 579      | 1 696      | 2 008      | 2 383      | 957        | 2 247      | 2 530      | 3 770      | 3 512      | 1 731      |
| Sum   | 7 327      | 6 726      | 10 910     | 6 204      | 7 028      | 36 682     | 51 189     | 32 033     | 9 665      | 8 912      | 9 711      | 8 133      |

#### 4.8 MIDT-TROMS-REGIONEN.

##### *Antall kommuner.*

Totalt inngår 10 kommuner i denne regionen. Disse er : Tranøy, Torsken, Berg, Lenvik, Dyrøy, Søreisa, Salangen, Lavangen, Bardu og Målselv.

##### *Befolkningstall.*

Tabellen under viser befolkningstallene for kommunene i området pr. 1. januar 1990.

| <i>Kommune</i> | <i>Totalt</i> | <i>Menn</i> | <i>Kvinner</i> |
|----------------|---------------|-------------|----------------|
| Tranøy         | 1.992         | 1.008       | 984            |
| Torsken        | 1.310         | 653         | 657            |
| Berg           | 1.224         | 601         | 623            |
| Lenvik         | 10.899        | 5.533       | 5.366          |
| Dyrøy          | 1.587         | 784         | 803            |
| Søreisa        | 3.438         | 1.726       | 1.712          |
| Salangen       | 2.586         | 1.340       | 1.246          |
| Lavangen       | 1.149         | 586         | 563            |
| Bardu          | 3.890         | 1.962       | 1.928          |
| Målselv        | 7.420         | 3.913       | 3.507          |
| Sum            | 35.495        | 18.106      | 17.389         |

##### *Antall overnattingsbedrifter.*

Tabellen under viser samlet antall overnattingsbedrifter i sonen basert på opplysninger gitt i Troms Reiser a/s sitt hefte "Stop i Troms 1991".

| <i>Kommune</i> | <i>Hotell,<br/>o.l.</i> | <i>Camp-<br/>ing</i> | <i>Ant.<br/>rom</i> | <i>Ant.<br/>senger<sup>35</sup></i> | <i>Ant.<br/>Hytter</i> |
|----------------|-------------------------|----------------------|---------------------|-------------------------------------|------------------------|
| Tranøy         | 2                       | 3                    | 6                   | 18                                  | 24                     |
| Torsken        | 1                       | 1                    | 6                   | 18                                  | 5                      |
| Berg           | 1                       | 0                    | 10                  | 21                                  | 0                      |
| Lenvik         | 2                       | 2                    | 59                  | 116                                 | 6                      |
| Dyrøy          | 1                       | 0                    | 12                  | 24                                  | 0                      |
| Søreisa        | 1                       | 0                    | 12                  | 26                                  | 0                      |
| Salangen       | 1                       | 1                    | 30                  | 60                                  | 2                      |
| Lavangen       | 1                       | 2                    | 28                  | 56                                  | 18                     |
| Bardu          | 4                       | 2                    | 157                 | 320                                 | 17                     |
| Målselv        | 1                       | 3                    | 30                  | 50                                  | 66                     |
| Sum            | 15                      | 14                   | 350                 | 709                                 | 138                    |

##### *Gjestedøgn.*

##### **a. Hoteller og andre overnattingssteder.**

Figuren under viser at regionen har en forholdsvis jevn trafikk av gjester over det meste av året. Sommermånedene juni og juli er markante topper i sesongen.

<sup>35</sup>Eksklusive senger i hytter.

## SESONGVARIASJON -1989/90

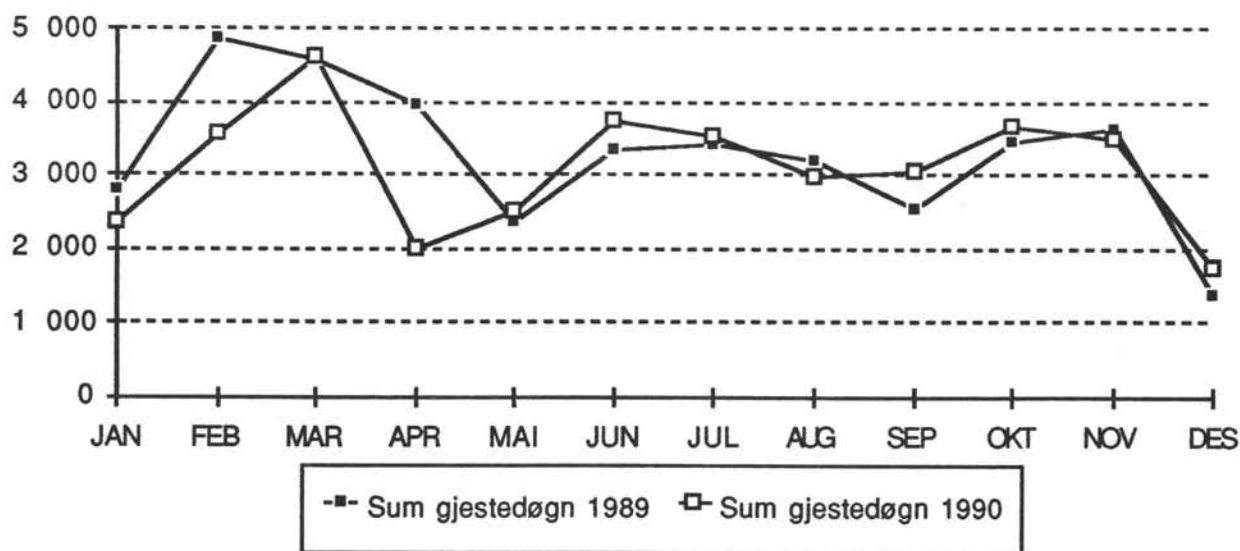

### Året 1989.

#### Gjestedøgn

| Jan   | Feb   | Mar   | Apr   | Mai   | Jun   | Jul   | Aug   | Sep   | Okt   | Nov   | Des   | Sum    |
|-------|-------|-------|-------|-------|-------|-------|-------|-------|-------|-------|-------|--------|
| 2 802 | 4 866 | 4 580 | 3 945 | 2 361 | 3 329 | 3 430 | 3 201 | 2 558 | 3 442 | 3 623 | 1 365 | 39 502 |

#### Oppholdslengde

| Jan  | Feb  | Mar  | Apr  | Mai  | Jun  | Jul  | Aug  | Sep  | Okt  | Nov  | Des  |
|------|------|------|------|------|------|------|------|------|------|------|------|
| 1,63 | 2,44 | 2,02 | 1,65 | 1,41 | 1,33 | 1,29 | 1,40 | 1,59 | 1,41 | 1,68 | 1,27 |

#### Antall personer pr. rom.

| Jan  | Feb  | Mar  | Apr  | Mai  | Jun  | Jul  | Aug  | Sep  | Okt  | Nov  | Des  | Gj. snitt |
|------|------|------|------|------|------|------|------|------|------|------|------|-----------|
| 1,09 | 1,23 | 1,33 | 1,18 | 1,12 | 1,31 | 1,53 | 1,45 | 1,14 | 1,17 | 1,26 | 1,24 | 1,25      |

#### Kapasitetsutnyttelse

##### Rom

| Jan    | Feb    | Mar    | Apr    | Mai    | Jun    | Jul    | Aug    | Sep    | Okt    | Nov    | Des    | Gj. snitt |
|--------|--------|--------|--------|--------|--------|--------|--------|--------|--------|--------|--------|-----------|
| 33,50% | 55,40% | 56,00% | 51,70% | 27,60% | 38,20% | 32,60% | 32,00% | 33,80% | 42,80% | 43,20% | 19,60% | 38,90%    |

##### Senger

| Jan    | Feb    | Mar    | Apr    | Mai    | Jun    | Jul    | Aug    | Sep    | Okt    | Nov    | Des    | Gj. snitt |
|--------|--------|--------|--------|--------|--------|--------|--------|--------|--------|--------|--------|-----------|
| 20,50% | 38,10% | 39,50% | 32,30% | 16,40% | 26,20% | 26,10% | 24,40% | 20,10% | 26,20% | 28,50% | 12,60% | 25,80%    |

#### Gjestedøgn fordelt på formål.<sup>36</sup>

|       | Jan    | Feb    | Mar    | Apr    | Mai    | Jun    | Jul    | Aug    | Sep    | Okt    | Nov    | Des    |
|-------|--------|--------|--------|--------|--------|--------|--------|--------|--------|--------|--------|--------|
| Kurs  | 21,23% | 37,03% | 18,84% | 29,63% | 23,63% | 14,99% | 0,90%  | 8,72%  | 28,93% | 46,98% | 41,46% | 14,21% |
| Yrke  | 58,21% | 48,25% | 65,70% | 61,75% | 69,25% | 57,74% | 31,75% | 38,46% | 52,62% | 47,33% | 43,80% | 55,82% |
| Ferie | 5,57%  | 1,83%  | 11,09% | 3,40%  | 6,57%  | 27,10% | 65,95% | 52,80% | 14,97% | 4,79%  | 9,47%  | 28,94% |
| Lang  | 14,99% | 12,89% | 4,37%  | 5,22%  | 0,55%  | 0,18%  | 1,40%  | 0,03%  | 3,48%  | 0,90%  | 5,27%  | 1,03%  |

<sup>36</sup>Tallene baserer seg på ca. 100 % av registrerte gjestedøgn i regionen.

## Året 1990

### Gjestedøgn

| Jan   | Feb   | Mar   | Apr   | Mai   | Jun   | Jul   | Aug   | Sep   | Okt   | Nov   | Des   | Sum    |
|-------|-------|-------|-------|-------|-------|-------|-------|-------|-------|-------|-------|--------|
| 2 370 | 3 562 | 4 621 | 2 013 | 2 490 | 3 749 | 3 525 | 2 989 | 3 059 | 3 685 | 3 474 | 1 755 | 37 292 |

### Oppholdslengde

| Jan  | Feb  | Mar  | Apr  | Mai  | Jun  | Jul  | Aug  | Sep  | Okt  | Nov  | Des  |
|------|------|------|------|------|------|------|------|------|------|------|------|
| 1,23 | 1,96 | 1,67 | 1,39 | 1,46 | 1,28 | 1,23 | 1,22 | 1,42 | 1,51 | 1,52 | 1,39 |

### Antall personer pr. rom.

| Jan  | Feb  | Mar  | Apr  | Mai  | Jun  | Jul  | Aug  | Sep  | Okt  | Nov  | Des  | Gj. snitt |
|------|------|------|------|------|------|------|------|------|------|------|------|-----------|
| 1,15 | 1,11 | 1,24 | 1,19 | 1,13 | 1,32 | 1,54 | 1,44 | 1,14 | 1,14 | 1,18 | 1,19 | 1,23      |

### Kapasitetsutnyttelse

#### Rom

| Jan    | Feb    | Mar    | Apr    | Mai    | Jun    | Jul    | Aug    | Sep    | Okt    | Nov    | Des    | Gj. snitt |
|--------|--------|--------|--------|--------|--------|--------|--------|--------|--------|--------|--------|-----------|
| 30,60% | 51,80% | 65,10% | 31,90% | 32,20% | 45,00% | 33,30% | 30,10% | 37,30% | 43,30% | 40,90% | 25,20% | 25,20%    |

#### Senger

| Jan    | Feb    | Mar    | Apr    | Mai    | Jun    | Jul    | Aug    | Sep    | Okt    | Nov    | Des    | Gj. snitt |
|--------|--------|--------|--------|--------|--------|--------|--------|--------|--------|--------|--------|-----------|
| 18,40% | 30,00% | 42,10% | 19,90% | 18,90% | 29,50% | 26,80% | 22,70% | 22,50% | 26,20% | 25,50% | 15,60% | 15,60%    |

### Gjestedøgn fordelt på formål.<sup>37</sup>

|       | Jan    | Feb    | Mar    | Apr    | Mai    | Jun    | Jul    | Aug    | Sep    | Okt    | Nov    | Des    |
|-------|--------|--------|--------|--------|--------|--------|--------|--------|--------|--------|--------|--------|
| Kurs  | 31,77% | 25,27% | 27,55% | 33,63% | 23,61% | 13,28% | 0,00%  | 10,00% | 33,02% | 43,64% | 41,54% | 20,17% |
| Yrke  | 58,02% | 53,31% | 69,34% | 58,77% | 67,31% | 46,28% | 24,91% | 41,15% | 54,69% | 53,16% | 51,90% | 59,60% |
| Ferie | 9,03%  | 3,54%  | 2,66%  | 6,86%  | 6,43%  | 38,81% | 75,01% | 48,78% | 11,05% | 3,15%  | 4,66%  | 16,13% |
| Lang  | 1,18%  | 17,88% | 0,45%  | 0,75%  | 2,65%  | 1,63%  | 0,09%  | 0,07%  | 1,24%  | 0,05%  | 1,90%  | 4,10%  |

## b. Campingplasser.

De fleste campingplassene i området har stengt i perioden fra september / oktober til mai (6-7 mnd).

## Året 1989.

### Enhetsdøgn

| Mai | Juni  | Juli  | August | September | Sum    |
|-----|-------|-------|--------|-----------|--------|
| 719 | 3 821 | 9 165 | 5 346  | 1 473     | 20 524 |

## Året 1990.

### Enhetsdøgn

| Mai | Juni  | Juli  | August | September | Sum    |
|-----|-------|-------|--------|-----------|--------|
| 430 | 2 963 | 5 103 | 2 527  | 1 222     | 12 245 |

## c. Samlet antall gjestedøgn.

Tall fra campingstatistikken er blitt justert med faktor 2,8 som tilsvarer gjennomsnittsstørrelsen på antall personer som overnatter i hver boenhet.

<sup>37</sup>Tallene baserer seg på ca. 100 % av registrerte gjestedøgn i regionen.

### Året 1989.

| Jan   | Feb   | Mar   | Apr   | Mai   | Jun    | Jul    | Aug    | Sep   | Okt   | Nov   | Des   | Sum      |
|-------|-------|-------|-------|-------|--------|--------|--------|-------|-------|-------|-------|----------|
| 2 802 | 4 866 | 4 580 | 3 945 | 2 361 | 3 329  | 3 430  | 3 201  | 2 558 | 3 442 | 3 623 | 1 365 | 39 502*  |
| 0     | 0     | 0     | 0     | 2 013 | 10 139 | 25 662 | 14 969 | 4 124 | 0     | 0     | 0     | 57 467** |
| 2 802 | 4 866 | 4 580 | 3 945 | 4 374 | 13 468 | 29 092 | 18 170 | 6 682 | 3 442 | 3 623 | 1 365 | 96 969   |

### Året 1990.

| Jan   | Feb   | Mar   | Apr   | Mai   | Jun    | Jul    | Aug    | Sep   | Okt   | Nov   | Des   | Sum      |
|-------|-------|-------|-------|-------|--------|--------|--------|-------|-------|-------|-------|----------|
| 2 370 | 3 562 | 4 621 | 2 013 | 2 490 | 3 749  | 3 525  | 2 989  | 3 059 | 3 685 | 3 474 | 1 755 | 37 292*  |
| 0     | 0     | 0     | 0     | 1 204 | 8 296  | 14 288 | 7 076  | 3 422 | 0     | 0     | 0     | 34 286** |
| 2 370 | 3 562 | 4 621 | 2 013 | 3 694 | 12 045 | 17 813 | 10 065 | 6 481 | 3 685 | 3 474 | 1 755 | 71 578   |

\* Hoteller og andre overnattingsbedrifter

\*\* Campingplasser

#### d. Justerte gjestedøgn.

Opplysninger gitt av SSB er at byråets tall dekker 80 % av alle overnattingene for campingplasser . Statistikken for hotellene antas å dekke 90 % av alle overnattingene.

Under følger justerte gjestedøgn i tråd med opplysningene gitt ovenfor.

### Året 1989.

| Jan   | Feb   | Mar   | Apr   | Mai   | Jun    | Jul    | Aug    | Sep   | Okt   | Nov   | Des   | Sum      |
|-------|-------|-------|-------|-------|--------|--------|--------|-------|-------|-------|-------|----------|
| 3 113 | 5 407 | 5 089 | 4 383 | 2 623 | 3 699  | 3 811  | 3 557  | 2 842 | 3 824 | 4 026 | 1 517 | 43 891*  |
| 0     | 0     | 0     | 0     | 2 516 | 12 674 | 32 078 | 18 711 | 5 155 | 0     | 0     | 0     | 71 834** |
| 3 113 | 5 407 | 5 089 | 4 383 | 5 139 | 16 373 | 35 889 | 22 268 | 7 997 | 3 824 | 4 026 | 1 517 | 115 725  |

### Året 1990.

| Jan   | Feb   | Mar   | Apr   | Mai   | Jun    | Jul    | Aug    | Sep   | Okt   | Nov   | Des   | Sum      |
|-------|-------|-------|-------|-------|--------|--------|--------|-------|-------|-------|-------|----------|
| 2 633 | 3 958 | 5 134 | 2 237 | 2 767 | 4 166  | 3 917  | 3 321  | 3 399 | 4 094 | 3 860 | 1 950 | 41 436*  |
| 0     | 0     | 0     | 0     | 1 505 | 10 370 | 17 860 | 8 845  | 4 278 | 0     | 0     | 0     | 42 858** |
| 2 633 | 3 958 | 5 134 | 2 237 | 4 272 | 14 536 | 21 777 | 12 166 | 7 677 | 4 094 | 3 860 | 1 950 | 84 294   |

\* Hoteller og andre overnattingsbedrifter

\*\* Campingplasser

#### e. Antall personer til sonen.

Tall fra overnattingsstatistikken til SSB angir registrert antall ankomne gjester til hotellene og andre overnattingsbedrifter. I første avsnitt (1) gjengis disse tallene, mens i avsnitt (2) er de blitt oppjustert på samme måte som gjestedøgnene i avsnitt d. foran. Vi har skilt mellom nordmenn og utenlandske gjester.

Basert på registreringer av gjestedøgn etter formål (SSB-overnattingsstatistikk fylkesnivå) velges kategori "Ferie og Fritidsbesøkende". I avsnitt (3) multipliseres prosenttallet med totalt antall ankomne gjester.

I avsnitt (4) divideres summen med 10 % (fritt anslag for hvor mange i ferie-og fritids-sammenheng som benytter hoteller som overnattingsform) for å finne totalt antall besøkende til sonen.



Tilslutt (5) summeres estimert totalt antall besøkende på ferie med registrert antall "annen overnatting" på hoteller. Summen som framkommer er et estimat for antall besøkende til sonen.

(1)  
Året 1989.

|        | Jan   | Feb   | Mar   | Apr   | Mai   | Jun   | Jul   | Aug   | Sep   | Okt   | Nov   | Des   |
|--------|-------|-------|-------|-------|-------|-------|-------|-------|-------|-------|-------|-------|
| Norge  | 1 613 | 1 892 | 1 862 | 2 334 | 1 512 | 1 717 | 1 218 | 1 618 | 1 513 | 2 215 | 2 067 | 1 027 |
| Utland | 104   | 99    | 402   | 61    | 158   | 781   | 1 439 | 667   | 98    | 219   | 90    | 50    |
| Sum    | 1 717 | 1 991 | 2 264 | 2 395 | 1 670 | 2 498 | 2 657 | 2 285 | 1 611 | 2 434 | 2 157 | 1 077 |

(2)

|        | Jan   | Feb   | Mar   | Apr   | Mai   | Jun   | Jul   | Aug   | Sep   | Okt   | Nov   | De    |
|--------|-------|-------|-------|-------|-------|-------|-------|-------|-------|-------|-------|-------|
| Norge  | 1 792 | 2 102 | 2 069 | 2 593 | 1 680 | 1 908 | 1 353 | 1 798 | 1 681 | 2 461 | 2 297 | 1 141 |
| Utland | 116   | 110   | 447   | 68    | 176   | 868   | 1 599 | 741   | 109   | 243   | 100   | 56    |
| Sum    | 1 908 | 2 212 | 2 516 | 2 661 | 1 856 | 2 776 | 2 952 | 2 539 | 1 790 | 2 704 | 2 397 | 1 197 |

(3)

|     | Jan | Feb | Mar | Apr | Mai | Jun   | Jul   | Aug   | Sep | Okt | Nov | De  |
|-----|-----|-----|-----|-----|-----|-------|-------|-------|-----|-----|-----|-----|
| Sum | 286 | 243 | 428 | 559 | 371 | 1 638 | 2 480 | 1 447 | 394 | 325 | 360 | 323 |

(4)

|     | Jan   | Feb   | Mar   | Apr   | Mai   | Jun    | Jul    | Aug    | Sep   | Okt   | Nov   | De    |
|-----|-------|-------|-------|-------|-------|--------|--------|--------|-------|-------|-------|-------|
| Sum | 2 862 | 2 433 | 4 276 | 5 588 | 3 711 | 16 376 | 24 799 | 14 472 | 3 938 | 3 245 | 3 595 | 3 231 |

(5)

|       | Jan   | Feb   | Mar   | Apr   | Mai   | Jun    | Jul    | Aug    | Sep   | Okt   | Nov   | De    |
|-------|-------|-------|-------|-------|-------|--------|--------|--------|-------|-------|-------|-------|
| Ferie | 2 862 | 2 433 | 4 276 | 5 588 | 3 711 | 16 376 | 24 799 | 14 472 | 3 938 | 3 245 | 3 595 | 3 231 |
| Andre | 1 622 | 1 969 | 2 088 | 2 102 | 1 484 | 1 138  | 472    | 1 092  | 1 396 | 2 380 | 2 037 | 874   |
| Sum   | 4 483 | 4 402 | 6 364 | 7 691 | 5 196 | 17 514 | 25 271 | 15 563 | 5 334 | 5 625 | 5 632 | 4 105 |

(1)  
Året 1990.

|        | Jan   | Feb   | Mar   | Apr   | Mai   | Jun   | Jul   | Aug   | Sep   | Okt   | Nov   | Des   |
|--------|-------|-------|-------|-------|-------|-------|-------|-------|-------|-------|-------|-------|
| Norge  | 1 729 | 1 540 | 2 431 | 1 301 | 1 588 | 1 954 | 1 396 | 1 951 | 1 960 | 2 385 | 2 230 | 1 221 |
| Utland | 194   | 280   | 342   | 146   | 116   | 975   | 1 479 | 507   | 199   | 54    | 63    | 42    |
| Sum    | 1 923 | 1 820 | 2 773 | 1 447 | 1 704 | 2 929 | 2 875 | 2 458 | 2 159 | 2 439 | 2 293 | 1 263 |

(2)

|        | Jan   | Feb   | Mar   | Apr   | Mai   | Jun   | Jul   | Aug   | Sep   | Okt   | Nov   | Des   |
|--------|-------|-------|-------|-------|-------|-------|-------|-------|-------|-------|-------|-------|
| Norge  | 1 921 | 1 711 | 2 701 | 1 446 | 1 764 | 2 171 | 1 551 | 2 168 | 2 178 | 2 650 | 2 478 | 1 357 |
| Utland | 216   | 311   | 380   | 162   | 129   | 1 083 | 1 643 | 563   | 221   | 60    | 70    | 47    |
| Sum    | 2 137 | 2 022 | 3 081 | 1 608 | 1 893 | 3 254 | 3 194 | 2 731 | 2 399 | 2 710 | 2 548 | 1 403 |

(3)

|     | Jan | Feb | Mar | Apr | Mai | Jun   | Jul   | Aug   | Sep | Okt | Nov | Des |
|-----|-----|-----|-----|-----|-----|-------|-------|-------|-----|-----|-----|-----|
| Sum | 321 | 222 | 524 | 338 | 379 | 1 920 | 2 683 | 1 557 | 528 | 325 | 382 | 379 |

(4)

|     | Jan   | Feb   | Mar   | Apr   | Mai   | Jun    | Jul    | Aug    | Sep   | Okt   | Nov   | Des   |
|-----|-------|-------|-------|-------|-------|--------|--------|--------|-------|-------|-------|-------|
| Sum | 3 205 | 2 224 | 5 238 | 3 376 | 3 787 | 19 201 | 26 833 | 15 567 | 5 278 | 3 252 | 3 822 | 3 789 |

(5)

|       | <i>Jan</i> | <i>Feb</i> | <i>Mar</i> | <i>Apr</i> | <i>Mai</i> | <i>Jun</i> | <i>Jul</i> | <i>Aug</i> | <i>Sep</i> | <i>Okt</i> | <i>Nov</i> | <i>Des</i> |
|-------|------------|------------|------------|------------|------------|------------|------------|------------|------------|------------|------------|------------|
| Ferie | 3 205      | 2 224      | 5 238      | 3 376      | 3 787      | 19 201     | 26 833     | 15 567     | 5 278      | 3 252      | 3 822      | 3 789      |
| Andre | 1 816      | 1 800      | 2 557      | 1 270      | 1 515      | 1 334      | 511        | 1 174      | 1 871      | 2 385      | 2 166      | 1 024      |
| Sum   | 5 021      | 4 024      | 7 795      | 4 646      | 5 301      | 20 536     | 27 344     | 16 742     | 7 149      | 5 637      | 5 987      | 4 813      |

#### 4.9 TROMSØ-REGIONEN.

##### *Antall kommuner.*

Totalt inngår 5 kommuner i denne regionen. Disse er : Tromsø, Karlsøy, Balsfjord, Storfjord, Lyngen.

##### *Befolkningstall*

Tabellen under viser befolkningstallene for kommunene i området pr. 1. januar 1990.

| <i>Kommune</i> | <i>Totalt</i> | <i>Menn</i> | <i>Kvinner</i> |
|----------------|---------------|-------------|----------------|
| Tromsø         | 50.548        | 25.306      | 25.242         |
| Karlsøy        | 2.774         | 1.483       | 1.291          |
| Balsfjord      | 6.378         | 3.319       | 3.059          |
| Storfjord      | 1.836         | 954         | 882            |
| Lyngen         | 3.595         | 1.806       | 1.789          |
| Sum            | 65.131        | 32.868      | 32.263         |

##### *Antall overnattingsbedrifter.*

Tabellen under viser samlet antall overnattingsbedrifter i sonen basert på opplysninger gitt i Troms Reiser a/s sitt hefte "Stop i Troms 1991"..

| <i>Kommune</i> | <i>Hotell,<br/>o.l.</i> | <i>Camp-<br/>ing</i> | <i>Ant.<br/>rom</i> | <i>Ant.<br/>senger<sup>38</sup></i> | <i>Ant.<br/>Hytter</i> |
|----------------|-------------------------|----------------------|---------------------|-------------------------------------|------------------------|
| Tromsø         | 12                      | 0                    | 719                 | 1.505                               | 0                      |
| Karlsøy        | 0                       | 0                    | 0                   | 0                                   | 0                      |
| Balsfjord      | 2                       | 1                    | 51                  | 112                                 | 14                     |
| Storfjord      | 2                       | 2                    | 59                  | 118                                 | 14                     |
| Lyngen         | 1                       | 1                    | 17                  | 44                                  | 20                     |
| Sum            | 16                      | 4                    | 846                 | 1.779                               | 48                     |

##### *Gjestedøgn.*

###### *a. Hoteller og andre overnattingssteder.*

I tallmaterialet som følger er gjestedøgnene for Tromsø framtreddende. Vi viser forøvrig til eget vedlegg.

Figuren på neste side viser at regionen har en forholdsvis jevn trafikk det meste av året. Sommermånedene juni og juli er markante topper i sesongen.

---

<sup>38</sup>Eksklusive senger i hytter.

SESONGVARIASJON -1989/90

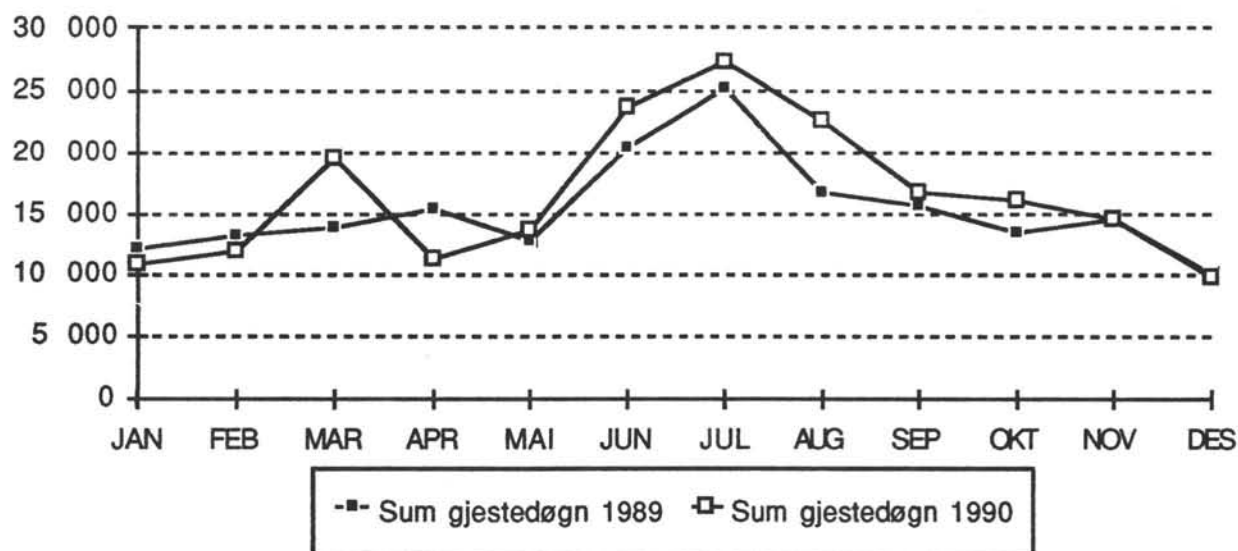

Året 1989.

Gjestedøgn

| Jan    | Feb    | Mar    | Apr    | Mai    | Jun    | Jul    | Aug    | Sep    | Okt    | Nov    | Des   | Sum     |
|--------|--------|--------|--------|--------|--------|--------|--------|--------|--------|--------|-------|---------|
| 12 086 | 13 126 | 13 928 | 15 460 | 12 670 | 20 370 | 25 097 | 16 731 | 15 645 | 13 396 | 14 455 | 9 975 | 182 939 |

Oppholdslengde

| Jan  | Feb  | Mar  | Apr  | Mai  | Jun  | Jul  | Aug  | Sep  | Okt  | Nov  | Des  |
|------|------|------|------|------|------|------|------|------|------|------|------|
| 1,58 | 1,68 | 1,77 | 1,65 | 1,65 | 1,39 | 1,30 | 1,38 | 1,62 | 1,58 | 1,55 | 1,44 |

Antall personer pr. rom.

| Jan  | Feb  | Mar  | Apr  | Mai  | Jun  | Jul  | Aug  | Sep  | Okt  | Nov  | Des  | Gj. snitt |
|------|------|------|------|------|------|------|------|------|------|------|------|-----------|
| 1,17 | 1,15 | 1,18 | 1,19 | 1,20 | 1,35 | 1,65 | 1,40 | 1,22 | 1,16 | 1,22 | 1,25 | 1,26      |

Kapasitetsutnyttelse

Rom

| Jan    | Feb    | Mar    | Apr    | Mai    | Jun    | Jul    | Aug    | Sep    | Okt    | Nov    | Des    | Gj. snitt |
|--------|--------|--------|--------|--------|--------|--------|--------|--------|--------|--------|--------|-----------|
| 53,20% | 63,70% | 63,80% | 70,80% | 53,60% | 78,80% | 76,90% | 60,60% | 67,20% | 58,60% | 62,20% | 45,90% | 63,00%    |

Senger

| Jan    | Feb    | Mar    | Apr    | Mai    | Jun    | Jul    | Aug    | Sep    | Okt    | Nov    | Des    | Gj. snitt |
|--------|--------|--------|--------|--------|--------|--------|--------|--------|--------|--------|--------|-----------|
| 35,50% | 41,70% | 42,70% | 48,00% | 36,30% | 59,70% | 71,10% | 47,40% | 45,80% | 38,00% | 42,30% | 31,90% | 45,20%    |

Gjestedøgn fordelt på formål.<sup>39</sup>

|       | Jan    | Feb    | Mar    | Apr    | Mai    | Jun    | Jul    | Aug    | Sep    | Oct    | Nov    | Des    |
|-------|--------|--------|--------|--------|--------|--------|--------|--------|--------|--------|--------|--------|
| Kurs  | 49,65% | 52,14% | 37,31% | 66,22% | 48,04% | 20,63% | 0,02%  | 16,81% | 53,93% | 54,71% | 47,95% | 18,21% |
| Yrkes | 6,63%  | 8,85%  | 31,66% | 8,99%  | 9,87%  | 5,26%  | 2,56%  | 8,33%  | 7,73%  | 6,50%  | 15,25% | 16,75% |
| Ferie | 7,17%  | 5,06%  | 18,81% | 6,42%  | 34,31% | 74,05% | 97,32% | 74,79% | 38,09% | 4,56%  | 9,22%  | 43,50% |
| Lang  | 36,55% | 33,95% | 12,23% | 18,37% | 7,78%  | 0,06%  | 0,09%  | 0,08%  | 0,25%  | 34,23% | 27,58% | 21,54% |

<sup>39</sup> Tallene baserer seg på ca. 15 % av registrerte gjestedøgn i regionen.

## Året 1990

### Gjestedøgn

| Jan    | Feb    | Mar    | Apr    | Mai    | Jun    | Jul    | Aug    | Sep    | Okt    | Nov    | Des   | Sum     |
|--------|--------|--------|--------|--------|--------|--------|--------|--------|--------|--------|-------|---------|
| 10 882 | 11 830 | 19 520 | 11 166 | 13 699 | 23 702 | 27 285 | 22 526 | 16 690 | 15 921 | 14 593 | 9 757 | 197 571 |

### Oppholdslengde

| Jan  | Feb  | Mar  | Apr  | Mai  | Jun  | Jul  | Aug  | Sep  | Okt  | Nov  | Des  |
|------|------|------|------|------|------|------|------|------|------|------|------|
| 1,61 | 1,53 | 1,84 | 1,58 | 1,55 | 1,51 | 1,35 | 1,54 | 1,72 | 1,73 | 1,60 | 1,56 |

### Antall personer pr. rom.

| Jan  | Feb  | Mar  | Apr  | Mai  | Jun  | Jul  | Aug  | Sep  | Okt  | Nov  | Des  | Gj. snitt |
|------|------|------|------|------|------|------|------|------|------|------|------|-----------|
| 1,17 | 1,15 | 1,26 | 1,19 | 1,24 | 1,42 | 1,65 | 1,40 | 1,25 | 1,18 | 1,22 | 1,22 | 1,28      |

### Kapasitetsutnyttelse

#### Rom

| Jan    | Feb    | Mar    | Apr    | Mai    | Jun    | Jul    | Aug    | Sep    | Okt    | Nov    | Des    | Gj. snitt |
|--------|--------|--------|--------|--------|--------|--------|--------|--------|--------|--------|--------|-----------|
| 46,40% | 55,50% | 74,60% | 44,90% | 47,70% | 75,50% | 72,50% | 65,60% | 56,30% | 55,10% | 50,40% | 39,20% | 57,20%    |

#### Senger

| Jan    | Feb    | Mar    | Apr    | Mai    | Jun    | Jul    | Aug    | Sep    | Okt    | Nov    | Des    | Gj. snitt |
|--------|--------|--------|--------|--------|--------|--------|--------|--------|--------|--------|--------|-----------|
| 30,60% | 36,20% | 51,10% | 30,70% | 34,00% | 61,20% | 68,20% | 52,20% | 39,90% | 36,80% | 34,90% | 27,20% | 42,20%    |

### Gjestedøgn fordelt på formål.<sup>40</sup>

|       | Jan    | Feb    | Mar    | Apr    | Mai    | Jun    | Jul    | Aug    | Sep    | Okt    | Nov    | Des    |
|-------|--------|--------|--------|--------|--------|--------|--------|--------|--------|--------|--------|--------|
| Kurs  | 39,44% | 63,84% | 61,10% | 39,39% | 38,52% | 10,44% | 0,29%  | 6,09%  | 37,56% | 59,00% | 60,52% | 23,86% |
| Yrke  | 8,75%  | 7,11%  | 7,76%  | 7,97%  | 12,23% | 6,96%  | 2,45%  | 7,58%  | 14,59% | 17,07% | 8,72%  | 9,87%  |
| Ferie | 8,82%  | 0,99%  | 10,53% | 32,42% | 22,96% | 82,14% | 97,19% | 86,24% | 26,47% | 23,81% | 13,33% | 34,06% |
| Lang  | 42,99% | 28,06% | 20,61% | 20,22% | 26,29% | 0,46%  | 0,07%  | 0,10%  | 21,37% | 0,13%  | 17,43% | 32,21% |

## b. Campingplasser.

De fleste campingplassene i området har stengt i perioden fra september / oktober til mai (6-7 mnd).

## Året 1989.

### Enhetsdøgn

| Mai | Juni  | Juli  | August | September | Sum    |
|-----|-------|-------|--------|-----------|--------|
| 724 | 2 822 | 4 575 | 2 447  | 731       | 11 299 |

## Året 1990.

### Enhetsdøgn

| Mai | Juni  | Juli  | August | September | Sum    |
|-----|-------|-------|--------|-----------|--------|
| 619 | 2 696 | 5 427 | 2 413  | 618       | 11 773 |

<sup>40</sup>Tallene baserer seg på ca. 31 % av registrerte gjestedøgn i regionen.

c. Samlet antall gjestedøgn.

Tall fra campingstatistikken er blitt justert med faktor 2,8 som tilsvarer gjennomsnittsstørrelsen på antall personer som overnatter i hver boenhet.

Året 1989.

| Jan    | Feb    | Mar    | Apr    | Mai    | Jun    | Jul    | Aug    | Sep    | Okt    | Nov    | Des   | Sum      |
|--------|--------|--------|--------|--------|--------|--------|--------|--------|--------|--------|-------|----------|
| 12 086 | 13 126 | 13 928 | 15 460 | 12 670 | 20 370 | 25 097 | 16 731 | 15 645 | 13 396 | 14 455 | 9 975 | 182 939* |
| 0      | 0      | 0      | 0      | 2 027  | 7 902  | 12 810 | 6 852  | 2 047  | 0      | 0      | 0     | 31 637** |
| 12 086 | 13 126 | 13 928 | 15 460 | 14 697 | 28 272 | 37 907 | 23 583 | 17 692 | 13 396 | 14 455 | 9 975 | 214 576  |

Året 1990.

| Jan    | Feb    | Mar    | Apr    | Mai    | Jun    | Jul    | Aug    | Sep    | Okt    | Nov    | Des   | Sum      |
|--------|--------|--------|--------|--------|--------|--------|--------|--------|--------|--------|-------|----------|
| 10 882 | 11 830 | 19 520 | 11 166 | 13 699 | 23 702 | 27 285 | 22 526 | 16 690 | 15 921 | 14 593 | 9 757 | 197 571* |
| 0      | 0      | 0      | 0      | 1 733  | 7 549  | 15 196 | 6 756  | 1 730  | 0      | 0      | 0     | 32 964** |
| 10 882 | 11 830 | 19 520 | 11 166 | 15 432 | 31 251 | 42 481 | 29 282 | 18 420 | 15 921 | 14 593 | 9 757 | 230 535  |

\* Hoteller og andre overnattingsbedrifter

\*\* Campingplasser

d. Justerte gjestedøgn.

Opplysninger gitt av SSB er at byråets tall dekker 80 % av alle overnattingene for campingplasser. Statistikken for hotellene antas å dekke 90 % av alle overnattingene.

Under følger justerte gjestedøgn i tråd med opplysningene gitt ovenfor.

Året 1989.

| Jan    | Feb    | Mar    | Apr    | Mai    | Jun    | Jul    | Aug    | Sep    | Okt    | Nov    | Des    | Sum      |
|--------|--------|--------|--------|--------|--------|--------|--------|--------|--------|--------|--------|----------|
| 13 429 | 14 584 | 15 476 | 17 178 | 14 078 | 22 633 | 27 886 | 18 590 | 17 383 | 14 884 | 16 061 | 11 083 | 203 266* |
| 0      | 0      | 0      | 0      | 2 534  | 9 878  | 16 013 | 8 565  | 2 559  | 0      | 0      | 0      | 39 546** |
| 13 429 | 14 584 | 15 476 | 17 178 | 16 612 | 32 511 | 43 899 | 27 155 | 19 942 | 14 884 | 16 061 | 11 083 | 242 812  |

Året 1990.

| Jan    | Feb    | Mar    | Apr    | Mai    | Jun    | Jul    | Aug    | Sep    | Okt    | Nov    | Des    | Sum      |
|--------|--------|--------|--------|--------|--------|--------|--------|--------|--------|--------|--------|----------|
| 12 091 | 13 144 | 21 689 | 12 407 | 15 221 | 26 336 | 30 317 | 25 029 | 18 544 | 17 690 | 16 214 | 10 841 | 219 523* |
| 0      | 0      | 0      | 0      | 2 166  | 9 436  | 18 995 | 8 445  | 2 163  | 0      | 0      | 0      | 41 205   |
| 12 091 | 13 144 | 21 689 | 12 407 | 17 387 | 35 772 | 49 312 | 33 474 | 20 707 | 17 690 | 16 214 | 10 841 | 260 728  |

\* Hoteller og andre overnattingsbedrifter

\*\* Campingplasser

e. Antall personer til sonen.

Tall fra overnattingsstatistikken til SSB angir registrert antall ankomne gjester til hotellene og andre overnattingsbedrifter. I første avsnitt (1) gjengis disse tallene, mens i avsnitt (2) er de blitt oppjustert på samme måte som gjestedøgnene i avsnitt d. foran. Vi har skilt mellom nordmenn og utenlandske gjester.

Basert på registreringer av gjestedøgn etter formål (SSB-overnattingsstatistikk fylkesnivå) velges kategori "Ferie og Fritidsbesøkende". I avsnitt (3) multipliseres prosenttallet med totalt antall ankomne gjester.

I avsnitt (4) divideres summen med 10 % (fritt anslag for hvor mange i ferie-og fritids-sammenheng som benytter hoteller som overnattingsform) for å finne totalt antall besøkende til sonen.

Tilslutt (5) summeres estimert totalt antall besøkende på ferie med registrert antall "annen overnatting" på hoteller. Summen som framkommer er et estimat for antall besøkende til sonen.

(1)  
Året 1989.

|        | Jan   | Feb   | Mar   | Apr   | Mai   | Jun    | Jul    | Aug    | Sep   | Okt   | Nov   | Des   |
|--------|-------|-------|-------|-------|-------|--------|--------|--------|-------|-------|-------|-------|
| Norge  | 7 360 | 7 550 | 7 213 | 9 022 | 6 652 | 8 490  | 6 456  | 6 835  | 8 537 | 8 124 | 8 916 | 6 571 |
| Utland | 290   | 277   | 678   | 345   | 1 039 | 6 147  | 12 887 | 5 289  | 1 097 | 373   | 381   | 340   |
| Sum    | 7 650 | 7 827 | 7 891 | 9 367 | 7 691 | 14 637 | 19 343 | 12 124 | 9 634 | 8 497 | 9 297 | 6 911 |

(2)

|        | Jan   | Feb   | Mar   | Apr    | Mai   | Jun    | Jul    | Aug    | Sep    | Okt   | Nov    | De    |
|--------|-------|-------|-------|--------|-------|--------|--------|--------|--------|-------|--------|-------|
| Norge  | 8 178 | 8 389 | 8 014 | 10 024 | 7 391 | 9 433  | 7 173  | 7 594  | 9 486  | 9 027 | 9 907  | 7 301 |
| Utland | 322   | 308   | 753   | 383    | 1 154 | 6 830  | 14 319 | 5 877  | 1 219  | 414   | 423    | 378   |
| Sum    | 8 500 | 8 697 | 8 768 | 10 408 | 8 546 | 16 263 | 21 492 | 13 471 | 10 704 | 9 441 | 10 330 | 7 679 |

(3)

|     | Jan   | Feb | Mar   | Apr   | Mai   | Jun   | Jul    | Aug   | Sep   | Okt   | Nov   | De    |
|-----|-------|-----|-------|-------|-------|-------|--------|-------|-------|-------|-------|-------|
| Sum | 1 275 | 957 | 1 491 | 2 186 | 1 709 | 9 595 | 18 053 | 7 679 | 2 355 | 1 133 | 1 550 | 2 073 |

(4)

|     | Jan    | Feb   | Mar    | Apr    | Mai    | Jun    | Jul     | Aug    | Sep    | Okt    | Nov    | De     |
|-----|--------|-------|--------|--------|--------|--------|---------|--------|--------|--------|--------|--------|
| Sum | 12 750 | 9 566 | 14 905 | 21 856 | 17 091 | 95 954 | 180 535 | 76 785 | 23 550 | 11 329 | 15 495 | 20 733 |

(5)

|       | Jan    | Feb    | Mar    | Apr    | Mai    | Jun     | Jul     | Aug    | Sep    | Okt    | Nov    | De     |
|-------|--------|--------|--------|--------|--------|---------|---------|--------|--------|--------|--------|--------|
| Ferie | 12 750 | 9 566  | 14 905 | 21 856 | 17 091 | 95 954  | 180 535 | 76 785 | 23 550 | 11 329 | 15 495 | 20 733 |
| Andre | 7 225  | 7 740  | 7 277  | 8 222  | 6 836  | 6 668   | 3 439   | 5 793  | 8 349  | 8 308  | 8 781  | 5 606  |
| Sum   | 19 975 | 17 306 | 22 182 | 30 078 | 23 928 | 102 622 | 183 973 | 82 578 | 31 899 | 19 638 | 24 276 | 26 339 |

(1)  
Året 1990.

|        | Jan   | Feb   | Mar    | Apr   | Mai   | Jun    | Jul    | Aug    | Sep   | Okt   | Nov   | Des   |
|--------|-------|-------|--------|-------|-------|--------|--------|--------|-------|-------|-------|-------|
| Norge  | 6 568 | 7 499 | 9 560  | 6 406 | 7 946 | 8 354  | 6 928  | 8 394  | 8 699 | 8 888 | 8 872 | 5 905 |
| Utland | 174   | 215   | 1 073  | 665   | 865   | 7 316  | 13 340 | 6 205  | 992   | 324   | 270   | 360   |
| Sum    | 6 742 | 7 714 | 10 633 | 7 071 | 8 811 | 15 670 | 20 268 | 14 599 | 9 691 | 9 212 | 9 142 | 6 265 |

(2)

|        | Jan   | Feb   | Mar    | Apr   | Mai   | Jun    | Jul    | Aug    | Sep    | Okt    | Nov    | De    |
|--------|-------|-------|--------|-------|-------|--------|--------|--------|--------|--------|--------|-------|
| Norge  | 7 298 | 8 332 | 10 622 | 7 118 | 8 829 | 9 282  | 7 698  | 9 327  | 9 666  | 9 876  | 9 858  | 6 561 |
| Utland | 193   | 239   | 1 192  | 739   | 961   | 8 129  | 14 822 | 6 894  | 1 102  | 360    | 300    | 400   |
| Sum    | 7 491 | 8 571 | 11 814 | 7 857 | 9 790 | 17 411 | 22 520 | 16 221 | 10 768 | 10 236 | 10 158 | 6 961 |

(3)

|     | Jan   | Feb | Mar   | Apr   | Mai   | Jun    | Jul    | Aug   | Sep   | Okt   | Nov   | De    |
|-----|-------|-----|-------|-------|-------|--------|--------|-------|-------|-------|-------|-------|
| Sum | 1 124 | 943 | 2 008 | 1 650 | 1 958 | 10 273 | 18 917 | 9 246 | 2 369 | 1 228 | 1 524 | 1 880 |



(4)

|     | <i>Jan</i> | <i>Feb</i> | <i>Mar</i> | <i>Apr</i> | <i>Mai</i> | <i>Jun</i> | <i>Jul</i> | <i>Aug</i> | <i>Sep</i> | <i>Okt</i> | <i>Nov</i> | <i>De</i> |
|-----|------------|------------|------------|------------|------------|------------|------------|------------|------------|------------|------------|-----------|
| Sum | 11 237     | 9 428      | 20 085     | 16 499     | 19 580     | 102 726    | 189 168    | 92 460     | 23 689     | 12 283     | 15 237     | 18 795    |

(5)

|       | <i>Jan</i> | <i>Feb</i> | <i>Mar</i> | <i>Apr</i> | <i>Mai</i> | <i>Jun</i> | <i>Jul</i> | <i>Aug</i> | <i>Sep</i> | <i>Okt</i> | <i>Nov</i> | <i>De</i> |
|-------|------------|------------|------------|------------|------------|------------|------------|------------|------------|------------|------------|-----------|
| Ferie | 11 237     | 9 428      | 20 085     | 16 499     | 19 580     | 102 726    | 189 168    | 92 460     | 23 689     | 12 283     | 15 237     | 18 795    |
| Andre | 6 367      | 7 628      | 9 806      | 6 207      | 7 832      | 7 139      | 3 603      | 6 975      | 8 399      | 9 007      | 8 634      | 5 082     |
| Sum   | 17 604     | 17 057     | 29 891     | 22 706     | 27 412     | 109 864    | 192 771    | 99 435     | 32 088     | 21 290     | 23 871     | 23 877    |

#### 4.10 NORD-TROMS-REGIONEN.

##### *Antall kommuner.*

Totalt inngår 4 kommuner i denne regionen. Disse er : Kåfjord, Nordreisa, Skjervøy og Kvænangen.

##### *Befolkningstall.*

Tabellen under viser befolkningstallene for kommunene i området pr. 1. januar 1990.

| <i>Kommune</i> | <i>Totalt</i> | <i>Menn</i> | <i>Kvinner</i> |
|----------------|---------------|-------------|----------------|
| Kåfjord        | 2.819         | 1.485       | 1.334          |
| Nordreisa      | 4.697         | 2.415       | 2.282          |
| Skjervøy       | 3.082         | 1.550       | 1.532          |
| Kvænangen      | 1.615         | 824         | 791            |
| Sum            | 12.213        | 6.274       | 5.939          |

##### *Antall overnattingsbedrifter.*

Tabellen under viser samlet antall overnattingsbedrifter i sonen basert på opplysninger gitt i Troms Reiser a/s sitt hefte "Stop i Troms 1991".

| <i>Kommune</i> | <i>Hotell,<br/>o.l.</i> | <i>Camp-<br/>ing</i> | <i>Ant.<br/>rom</i> | <i>Ant.<br/>senger<sup>41</sup></i> | <i>Ant.<br/>Hytter</i> |
|----------------|-------------------------|----------------------|---------------------|-------------------------------------|------------------------|
| Kåfjord        | 2                       | 1                    | 26                  | 52                                  | 9                      |
| Nordreisa      | 2                       | 1                    | 99                  | 135                                 | 10                     |
| Skjervøy       | 1                       | 0                    | 22                  | 46                                  | 0                      |
| Kvænangen      | 1                       | 2                    | 46                  | 99                                  | 24                     |
| Sum            | 6                       | 4                    | 193                 | 332                                 | 43                     |

##### *Gjestedøgn.*

###### a. Hoteller og andre overnattingssteder.

Figuren under viser at regionen er avhengig av ferie-og fritidstrafikken. Trafikken er liten i 3/4-del av året.

---

<sup>41</sup>Eksklusive senger i hytter.

## SESONGVARIASJON - 1989/90

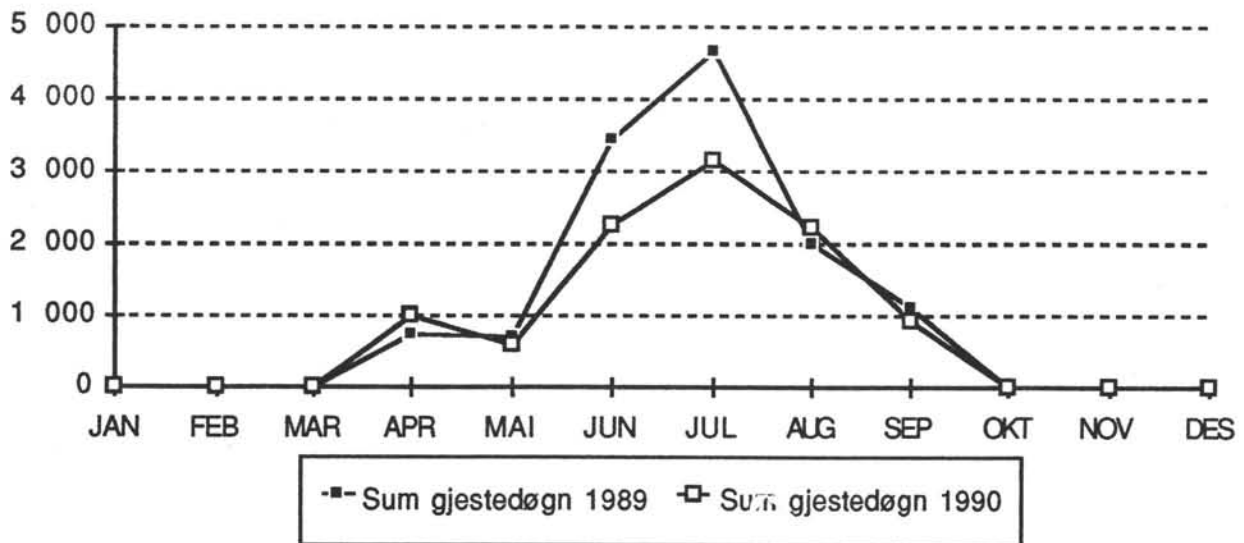

### Året 1989.

Benevnelsen "sum" gjestedøgn inneholder alle registreringene for sonen gjennom hele året. Tallet inneholder flere registreringer enn de som er oppgitt i tabellen for den enkelte måned.

| Gjestedøgn |     |     |     |     |       |       |       |       |     |     |     |        |
|------------|-----|-----|-----|-----|-------|-------|-------|-------|-----|-----|-----|--------|
| Jan        | Feb | Mar | Apr | Mai | Jun   | Jul   | Aug   | Sep   | Okt | Nov | Des | Sum    |
| 0          | 0   | 0   | 751 | 693 | 3 447 | 4 673 | 2 010 | 1 116 | 0   | 0   | 0   | 15 800 |

| Oppholdslengde |      |      |      |      |      |      |      |      |      |      |      |  |
|----------------|------|------|------|------|------|------|------|------|------|------|------|--|
| Jan            | Feb  | Mar  | Apr  | Mai  | Jun  | Jul  | Aug  | Sep  | Okt  | Nov  | Des  |  |
| 0,00           | 0,00 | 0,00 | 1,60 | 1,05 | 1,02 | 1,17 | 1,36 | 1,58 | 0,00 | 0,00 | 0,00 |  |

| Antall personer pr. rom. |      |      |      |      |      |      |      |      |      |      |      |  |
|--------------------------|------|------|------|------|------|------|------|------|------|------|------|--|
| Jan                      | Feb  | Mar  | Apr  | Mai  | Jun  | Jul  | Aug  | Sep  | Okt  | Nov  | Des  |  |
| 0,00                     | 0,00 | 0,00 | 1,29 | 1,48 | 1,65 | 1,72 | 1,37 | 1,31 | 0,00 | 0,00 | 0,00 |  |

| Kapasitetsutnyttelse |       |       |        |        |        |        |        |        |       |       |       |           |
|----------------------|-------|-------|--------|--------|--------|--------|--------|--------|-------|-------|-------|-----------|
| Rom                  |       |       |        |        |        |        |        |        |       |       |       |           |
| Jan                  | Feb   | Mar   | Apr    | Mai    | Jun    | Jul    | Aug    | Sep    | Okt   | Nov   | Des   | Gj. snitt |
| 0,00%                | 0,00% | 0,00% | 16,30% | 16,10% | 55,70% | 67,00% | 39,70% | 23,90% | 0,00% | 0,00% | 0,00% | 29,50%    |

| Senger |       |       |        |        |        |        |        |        |       |       |       |           |
|--------|-------|-------|--------|--------|--------|--------|--------|--------|-------|-------|-------|-----------|
| Jan    | Feb   | Mar   | Apr    | Mai    | Jun    | Jul    | Aug    | Sep    | Okt   | Nov   | Des   | Gj. snitt |
| 0,00%  | 0,00% | 0,00% | 11,20% | 12,80% | 48,90% | 61,30% | 28,90% | 16,60% | 0,00% | 0,00% | 0,00% | 24,70%    |

### Året 1990

Benevnelsen "sum" gjestedøgn inneholder alle registreringene for sonen gjennom hele året. Tallet inneholder flere registreringer enn de som er oppgitt i tabellen for den enkelte måned.

| Gjestedøgn |     |     |       |     |       |       |       |     |     |     |     |        |
|------------|-----|-----|-------|-----|-------|-------|-------|-----|-----|-----|-----|--------|
| Jan        | Feb | Mar | Apr   | Mai | Jun   | Jul   | Aug   | Sep | Okt | Nov | Des | Sum    |
| 0          | 0   | 0   | 1 003 | 576 | 2 253 | 3 147 | 2 213 | 937 | 0   | 0   | 0   | 12 766 |

## Oppholdslengde

| Jan  | Feb  | Mar  | Apr  | Mai  | Jun  | Jul  | Aug  | Sep  | Okt  | Nov  | Des  |
|------|------|------|------|------|------|------|------|------|------|------|------|
| 0,00 | 0,00 | 0,00 | 1,50 | 1,33 | 1,28 | 1,45 | 1,16 | 1,37 | 0,00 | 0,00 | 0,00 |

## Antall personer pr. rom.

| Jan  | Feb  | Mar  | Apr  | Mai  | Jun  | Jul  | Aug  | Sep  | Okt  | Nov  | Des  |
|------|------|------|------|------|------|------|------|------|------|------|------|
| 0,00 | 0,00 | 0,00 | 1,49 | 1,29 | 1,36 | 1,59 | 1,52 | 1,20 | 0,00 | 0,00 | 0,00 |

## Kapasitetsutnyttelse

## Rom

| Jan   | Feb   | Mar   | Apr    | Mai    | Jun    | Jul    | Aug    | Sep    | Okt   | Nov   | Des   | Gj. snitt |
|-------|-------|-------|--------|--------|--------|--------|--------|--------|-------|-------|-------|-----------|
| 0,00% | 0,00% | 0,00% | 21,30% | 15,40% | 46,40% | 53,50% | 39,50% | 21,90% | 0,00% | 0,00% | 0,00% | 26,50%    |

## Kapasitetsutnyttelse

## Senger

| Jan   | Feb   | Mar   | Apr    | Mai    | Jun    | Jul    | Aug    | Sep    | Okt   | Nov   | Des   | Gj. snitt |
|-------|-------|-------|--------|--------|--------|--------|--------|--------|-------|-------|-------|-----------|
| 0,00% | 0,00% | 0,00% | 17,00% | 10,70% | 33,50% | 45,30% | 31,90% | 13,90% | 0,00% | 0,00% | 0,00% | 20,50%    |

## b. Campingplasser.

Sum enhetsdøgn inneholder alle registreringene for sonen gjennom hele året. Tallet inneholder flere registreringer enn de som er oppgitt under den enkelte måned.

## Året 1989.

## Enhetsdøgn

| Mai | Juni  | Juli  | August | September | Sum   |
|-----|-------|-------|--------|-----------|-------|
| 0   | 1 892 | 4 870 | 2 192  | 0         | 8 989 |

## Året 1990.

## Enhetsdøgn

| Mai | Juni  | Juli  | August | September | Sum   |
|-----|-------|-------|--------|-----------|-------|
| 0   | 1 951 | 5 046 | 1 904  | 0         | 9 160 |

## c. Samlet antall gjestedøgn.

Tall fra campingstatistikken er blitt justert med faktor 2,8 som tilsvarer gjennomsnittsstørrelsen på antall personer som overnatter i hver boenhet.

## Året 1989.

| Jan | Feb | Mar | Apr | Mai | Jun   | Jul    | Aug   | Sep   | Okt | Nov | Des | Sum      |
|-----|-----|-----|-----|-----|-------|--------|-------|-------|-----|-----|-----|----------|
| 0   | 0   | 0   | 751 | 693 | 3 447 | 4 673  | 2 010 | 1 116 | 0   | 0   | 0   | 15 800*  |
| 0   | 0   | 0   | 0   | 0   | 5 298 | 13 636 | 6 138 | 0     | 0   | 0   | 0   | 25 169** |
| 0   | 0   | 0   | 751 | 693 | 8 745 | 18 309 | 8 148 | 1 116 | 0   | 0   | 0   | 40 969   |

## Året 1990.

| Jan | Feb | Mar | Apr   | Mai | Jun   | Jul    | Aug   | Sep | Okt | Nov | Des | Sum      |
|-----|-----|-----|-------|-----|-------|--------|-------|-----|-----|-----|-----|----------|
| 0   | 0   | 0   | 1 003 | 576 | 2 253 | 3 147  | 2 213 | 937 | 0   | 0   | 0   | 12 766*  |
| 0   | 0   | 0   | 0     | 0   | 5 463 | 14 129 | 5 331 | 0   | 0   | 0   | 0   | 25 648** |
| 0   | 0   | 0   | 1003  | 576 | 7 716 | 17 276 | 7 544 | 937 | 0   | 0   | 0   | 38 414   |

\* Hoteller og andre overnattingsbedrifter

\*\* Campingplasser

|     |     |     |     |     |     |       |       |     |     |     |     |       |
|-----|-----|-----|-----|-----|-----|-------|-------|-----|-----|-----|-----|-------|
| (3) |     |     |     |     |     |       |       |     |     |     |     |       |
| Sum | Jan | Feb | Mar | Apr | Mai | Jun   | Jul   | Aug | Sep | Okt | Nov | De    |
|     | 0   | 0   | 89  | 154 | 751 | 2 626 | 1 375 | 447 | 0   | 0   | 0   | 3 209 |

|     |     |     |     |       |       |        |        |       |     |     |     |        |
|-----|-----|-----|-----|-------|-------|--------|--------|-------|-----|-----|-----|--------|
| (4) |     |     |     |       |       |        |        |       |     |     |     |        |
| Sum | Jan | Feb | Mar | Apr   | Mai   | Jun    | Jul    | Aug   | Sep | Okt | Nov | De     |
|     | 0   | 0   | 886 | 1 540 | 7 513 | 26 262 | 13 748 | 4 471 | 0   | 0   | 0   | 32 085 |

|       |     |     |       |       |        |        |        |       |     |     |     |        |
|-------|-----|-----|-------|-------|--------|--------|--------|-------|-----|-----|-----|--------|
| (5)   |     |     |       |       |        |        |        |       |     |     |     |        |
| Ferie | Jan | Feb | Mar   | Apr   | Mai    | Jun    | Jul    | Aug   | Sep | Okt | Nov | De     |
| Andre | 0   | 0   | 886   | 1 540 | 7 513  | 26 262 | 13 748 | 4 471 | 0   | 0   | 0   | 32 085 |
| Sum   | 0   | 0   | 433   | 579   | 3 005  | 1 825  | 262    | 337   | 0   | 0   | 0   | 8 675  |
|       | 0   | 0   | 1 318 | 2 119 | 10 519 | 28 087 | 14 010 | 4 809 | 0   | 0   | 0   | 40 760 |

### Året 1990.

|        |     |     |     |     |     |       |       |       |     |     |     |    |
|--------|-----|-----|-----|-----|-----|-------|-------|-------|-----|-----|-----|----|
| (1)    |     |     |     |     |     |       |       |       |     |     |     |    |
| Norge  | Jan | Feb | Mar | Apr | Mai | Jun   | Jul   | Aug   | Sep | Okt | Nov | De |
| Utland | 0   | 0   | 0   | 967 | 724 | 1 260 | 803   | 1 083 | 944 | 0   | 0   | 0  |
| Sum    | 0   | 0   | 0   | 15  | 23  | 813   | 1 682 | 1 138 | 51  | 0   | 0   | 0  |
|        | 0   | 0   | 0   | 982 | 747 | 2 073 | 2 485 | 2 221 | 995 | 0   | 0   | 0  |

|        |     |     |     |       |     |       |       |       |       |     |     |    |
|--------|-----|-----|-----|-------|-----|-------|-------|-------|-------|-----|-----|----|
| (2)    |     |     |     |       |     |       |       |       |       |     |     |    |
| Norge  | Jan | Feb | Mar | Apr   | Mai | Jun   | Jul   | Aug   | Sep   | Okt | Nov | De |
| Utland | 0   | 0   | 0   | 1 075 | 805 | 1 401 | 893   | 1 204 | 1 050 | 0   | 0   | 0  |
| Sum    | 0   | 0   | 0   | 16    | 24  | 903   | 1 870 | 1 265 | 56    | 0   | 0   | 0  |
|        | 0   | 0   | 0   | 1 091 | 829 | 2 304 | 2 763 | 2 469 | 1 106 | 0   | 0   | 0  |

|     |     |     |     |     |     |       |       |     |     |     |     |       |
|-----|-----|-----|-----|-----|-----|-------|-------|-----|-----|-----|-----|-------|
| (3) |     |     |     |     |     |       |       |     |     |     |     |       |
| Sum | Jan | Feb | Mar | Apr | Mai | Jun   | Jul   | Aug | Sep | Okt | Nov | De    |
|     | 0   | 0   | 126 | 101 | 391 | 1 425 | 1 782 | 432 | 0   | 0   | 0   | 2 288 |

|     |     |     |       |       |       |        |        |       |     |     |     |        |
|-----|-----|-----|-------|-------|-------|--------|--------|-------|-----|-----|-----|--------|
| (4) |     |     |       |       |       |        |        |       |     |     |     |        |
| Sum | Jan | Feb | Mar   | Apr   | Mai   | Jun    | Jul    | Aug   | Sep | Okt | Nov | De     |
|     | 0   | 0   | 1 264 | 1 010 | 3 911 | 14 245 | 17 817 | 4 319 | 0   | 0   | 0   | 22 878 |

|       |     |     |       |       |       |        |        |       |     |     |     |        |
|-------|-----|-----|-------|-------|-------|--------|--------|-------|-----|-----|-----|--------|
| (5)   |     |     |       |       |       |        |        |       |     |     |     |        |
| Ferie | Jan | Feb | Mar   | Apr   | Mai   | Jun    | Jul    | Aug   | Sep | Okt | Nov | De     |
| Andre | 0   | 0   | 1 264 | 1 010 | 3 911 | 14 245 | 17 817 | 4 319 | 0   | 0   | 0   | 22 878 |
| Sum   | 0   | 0   | 617   | 380   | 1 564 | 990    | 339    | 326   | 0   | 0   | 0   | 6 186  |
|       | 0   | 0   | 1 881 | 1 390 | 5 476 | 15 235 | 18 157 | 4 645 | 0   | 0   | 0   | 29 064 |

#### 4.11 ALTA-REGIONEN.

##### *Antall kommuner.*

Totalt inngår 4 kommuner i denne regionen. Disse er : Alta, Hasvik, Loppa og Kautokeino.

##### *Befolkningstall.*

Tabellen under viser befolkningstallene for kommunene i området pr. 1. januar 1990.

| <i>Kommune</i> | <i>Totalt</i> | <i>Menn</i> | <i>Kvinner</i> |
|----------------|---------------|-------------|----------------|
| Alta           | 14.857        | 7.496       | 7.361          |
| Hasvik         | 1.337         | 716         | 621            |
| Loppa          | 1.687         | 876         | 811            |
| Kautokeino     | 2.953         | 1.527       | 1.426          |
| Sum            | 20.834        | 10.615      | 10.219         |

##### *Antall overnattingsbedrifter.*

Tabellen under viser samlet antall overnattingsbedrifter i sonen basert på opplysninger gitt i Finnmarksopplevelser sitt hefte "Finnmark Guide 1991".

| <i>Kommune</i> | <i>Hotell,<br/>o.l.</i> | <i>Camp-<br/>ing</i> | <i>Ant.<br/>rom</i> | <i>Ant.<br/>senger<sup>42</sup></i> | <i>Ant.<br/>Hytter</i> |
|----------------|-------------------------|----------------------|---------------------|-------------------------------------|------------------------|
| Alta           | 15                      | 7                    | ?                   | 1.113                               | 117                    |
| Hasvik         | 2                       | 1                    | ?                   | 18                                  | 4                      |
| Loppa          | 3                       | 0                    | ?                   | 99                                  | 0                      |
| Kautokeino     | 6                       | 6                    | ?                   | 163                                 | 45                     |
| Sum            | 26                      | 14                   | ?                   | 1.393                               | 166                    |

##### *Gjestedøgn.*

###### *a. Hoteller og andre overnattingssteder.*

I tallmaterialet som følger er gjestedøgnene for Alta framtreddende.

Figuren viser at denne sonen har stor trafikk sommerstid. Juni, Juli, August og September er de beste besøksmånedene i året.

---

<sup>42</sup>Eksklusive senger i hytter.

SESONGVARIASJON - 1989/90

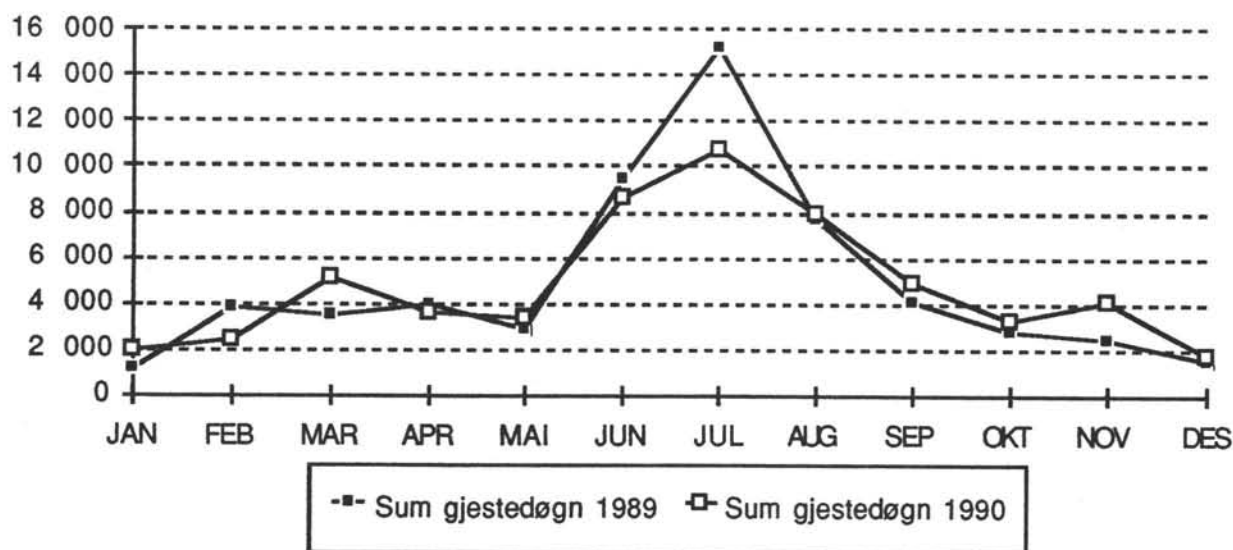

Året 1989.

Gjestedøgn

| Jan   | Feb   | Mar   | Apr   | Mai   | Jun   | Jul    | Aug   | Sep   | Okt   | Nov   | Des   | Sum    |
|-------|-------|-------|-------|-------|-------|--------|-------|-------|-------|-------|-------|--------|
| 1 172 | 3 817 | 3 514 | 3 943 | 2 933 | 9 429 | 15 189 | 7 734 | 4 145 | 2 834 | 2 479 | 1 553 | 58 742 |

Oppholdslengde

| Jan  | Feb  | Mar  | Apr  | Mai  | Jun  | Jul  | Aug  | Sep  | Okt  | Nov  | Des  |
|------|------|------|------|------|------|------|------|------|------|------|------|
| 1,63 | 1,81 | 1,67 | 1,74 | 1,42 | 1,30 | 1,05 | 1,23 | 1,62 | 1,51 | 1,49 | 1,36 |

Antall personer pr. rom.

| Jan <sup>43</sup> | Feb  | Mar  | Apr  | Mai  | Jun  | Jul  | Aug  | Sep  | Okt  | Nov  | Des  | Gj. snitt |
|-------------------|------|------|------|------|------|------|------|------|------|------|------|-----------|
| 0,59              | 1,19 | 1,23 | 1,20 | 1,11 | 1,56 | 2,53 | 1,58 | 1,18 | 1,12 | 1,12 | 1,24 | 1,31      |

Kapasitetsutnyttelse

Rom

| Jan    | Feb    | Mar    | Apr    | Mai    | Jun    | Jul    | Aug    | Sep    | Okt    | Nov    | Des    | Gj. snitt |
|--------|--------|--------|--------|--------|--------|--------|--------|--------|--------|--------|--------|-----------|
| 28,80% | 51,90% | 38,60% | 47,60% | 33,40% | 58,40% | 56,10% | 45,80% | 51,50% | 36,90% | 33,20% | 20,30% | 43,20%    |

Senger

| Jan   | Feb    | Mar    | Apr    | Mai    | Jun    | Jul    | Aug    | Sep    | Okt    | Nov    | Des    | Gj. snitt |
|-------|--------|--------|--------|--------|--------|--------|--------|--------|--------|--------|--------|-----------|
| 8,40% | 30,40% | 26,20% | 27,20% | 19,60% | 46,20% | 72,10% | 36,70% | 29,00% | 20,40% | 18,40% | 12,40% | 31,60%    |

Året 1990

Gjestedøgn

| Jan   | Feb   | Mar   | Apr   | Mai   | Jun   | Jul    | Aug   | Sep   | Okt   | Nov   | Des   | Sum    |
|-------|-------|-------|-------|-------|-------|--------|-------|-------|-------|-------|-------|--------|
| 2 030 | 2 455 | 5 184 | 3 673 | 3 406 | 8 693 | 10 720 | 7 942 | 4 933 | 3 240 | 4 046 | 1 725 | 58 047 |

<sup>43</sup>Registreringen er sannsynligvis feil



| Oppholdslengde |      |      |      |      |      |      |      |      |      |      |      |
|----------------|------|------|------|------|------|------|------|------|------|------|------|
| Jan            | Feb  | Mar  | Apr  | Mai  | Jun  | Jul  | Aug  | Sep  | Okt  | Nov  | Des  |
| 1,53           | 1,50 | 2,11 | 1,84 | 1,37 | 1,49 | 1,05 | 1,17 | 1,45 | 1,35 | 1,48 | 1,29 |

| Antall personer pr. rom. |      |      |      |      |      |      |      |      |      |      |      |           |
|--------------------------|------|------|------|------|------|------|------|------|------|------|------|-----------|
| Jan                      | Feb  | Mar  | Apr  | Mai  | Jun  | Jul  | Aug  | Sep  | Okt  | Nov  | Des  | Gj. snitt |
| 1,06                     | 1,13 | 1,47 | 1,31 | 1,17 | 1,69 | 1,79 | 1,62 | 1,30 | 1,19 | 1,20 | 1,14 | 1,34      |

| Kapasitetsutnyttelse |        |        |        |        |        |        |        |        |        |        |        |           |
|----------------------|--------|--------|--------|--------|--------|--------|--------|--------|--------|--------|--------|-----------|
| Rom                  |        |        |        |        |        |        |        |        |        |        |        |           |
| Jan                  | Feb    | Mar    | Apr    | Mai    | Jun    | Jul    | Aug    | Sep    | Okt    | Nov    | Des    | Gj. snitt |
| 28,10%               | 35,00% | 47,60% | 40,80% | 36,90% | 73,10% | 53,30% | 44,10% | 50,90% | 36,70% | 48,80% | 21,00% | 43,60%    |

| Senger |        |        |        |        |        |        |        |        |        |        |        |           |
|--------|--------|--------|--------|--------|--------|--------|--------|--------|--------|--------|--------|-----------|
| Jan    | Feb    | Mar    | Apr    | Mai    | Jun    | Jul    | Aug    | Sep    | Okt    | Nov    | Des    | Gj. snitt |
| 14,60% | 19,50% | 38,70% | 25,30% | 22,70% | 58,80% | 48,40% | 36,20% | 31,60% | 21,60% | 27,90% | 12,00% | 30,90%    |

### b. Campingplasser.

De fleste campingplassene i området har stengt i perioden fra august / september til juni (8-9 mnd).

Sum enhetsdøgn inneholder alle registreringene for sonen gjennom hele året. Tallet inneholder flere registreringer enn de som er oppgitt for de enkelte måneder.

Året 1989.

| Enhetsdøgn |     |      |       |        |           |        |
|------------|-----|------|-------|--------|-----------|--------|
|            | Mai | Juni | Juli  | August | September | Sum    |
|            | 0   | 0    | 6 614 | 3 239  | 0         | 13 430 |

Året 1990.

| Enhetsdøgn |     |       |       |        |           |        |
|------------|-----|-------|-------|--------|-----------|--------|
|            | Mai | Juni  | Juli  | August | September | Sum    |
|            | 0   | 3 981 | 9 801 | 3 572  | 0         | 17 975 |

### c. Samlet antall gjestedøgn.

Tall fra campingstatistikken er blitt justert med faktor 2,8 som tilsvarende gjennomsnittstørrelsen på antall personer som overnatter i hver boenhet.

Året 1989.

| Jan   | Feb   | Mar   | Apr   | Mai   | Jun   | Jul    | Aug    | Sep   | Okt   | Nov   | Des   | Sum      |
|-------|-------|-------|-------|-------|-------|--------|--------|-------|-------|-------|-------|----------|
| 1 172 | 3 817 | 3 514 | 3 943 | 2 933 | 9 429 | 15 189 | 7 734  | 4 145 | 2 834 | 2 479 | 1 553 | 58 742*  |
| 0     | 0     | 0     | 0     | 0     | 0     | 18 519 | 9 069  | 0     | 0     | 0     | 0     | 37 604** |
| 1 172 | 3 817 | 3 514 | 3 943 | 2 933 | 9 429 | 33 708 | 16 803 | 4 145 | 2 834 | 2 479 | 1 553 | 96 346   |

Året 1990.

| Jan   | Feb   | Mar   | Apr   | Mai   | Jun    | Jul    | Aug    | Sep   | Okt   | Nov   | Des   | Sum      |
|-------|-------|-------|-------|-------|--------|--------|--------|-------|-------|-------|-------|----------|
| 2 030 | 2 455 | 5 184 | 3 673 | 3 406 | 8 693  | 10 720 | 7 942  | 4 933 | 3 240 | 4 046 | 1 725 | 58 047*  |
| 0     | 0     | 0     | 0     | 0     | 11 147 | 27 443 | 10 002 | 0     | 0     | 0     | 0     | 50 330** |
| 2 030 | 2 455 | 5 184 | 3 673 | 3 406 | 19 840 | 38 163 | 17 944 | 4 933 | 3 240 | 4 046 | 1 725 | 108 377  |

\* Hoteller og andre overnattingsbedrifter

\*\* Campingplasser

d. Justerte gjestedøgn.

Opplysninger gitt av SSB er at byråets tall dekker 80 % av alle overnattingene for campingplasser . Statistikken for hotellene antas å dekke 90 % av alle overnattingene.

Under følger justerte gjestedøgn i tråd med opplysningene gitt ovenfor.

Året 1989.

| Jan   | Feb   | Mar   | Apr   | Mai   | Jun    | Jul    | Aug    | Sep   | Okt   | Nov   | Des   | Sum      |
|-------|-------|-------|-------|-------|--------|--------|--------|-------|-------|-------|-------|----------|
| 1 302 | 4 241 | 3 904 | 4 381 | 3 259 | 10 477 | 16 877 | 8 593  | 4 606 | 3 149 | 2 754 | 1 726 | 65 269*  |
| 0     | 0     | 0     | 0     | 0     | 0      | 23 149 | 11 336 | 0     | 0     | 0     | 0     | 47 005** |
| 1 302 | 4 241 | 3 904 | 4 381 | 3 259 | 10 477 | 40 026 | 19 929 | 4 606 | 3 149 | 2 754 | 1 726 | 112 274  |

Året 1990.

| Jan   | Feb   | Mar   | Apr   | Mai   | Jun    | Jul    | Aug    | Sep   | Okt   | Nov   | Des   | Sum      |
|-------|-------|-------|-------|-------|--------|--------|--------|-------|-------|-------|-------|----------|
| 2 256 | 2 728 | 5 760 | 4 081 | 3 784 | 9 659  | 11 911 | 8 824  | 5 481 | 3 600 | 4 496 | 1 917 | 64 497*  |
| 0     | 0     | 0     | 0     | 0     | 13 934 | 34 304 | 12 503 | 0     | 0     | 0     | 0     | 62 913** |
| 2 256 | 2 728 | 5 760 | 4 081 | 3 784 | 23 593 | 46 215 | 21 327 | 5 481 | 3 600 | 4 496 | 1 917 | 127 410  |

\* Hoteller og andre overnattingsbedrifter

\*\* Campingplasser

e. Antall personer til sonen.

Tall fra overnattingsstatistikken til SSB angir registrert antall ankomne gjester til hotellene og andre overnattingsbedrifter. I første avsnitt (1) gjengis disse tallene, mens i avsnitt (2) er de blitt oppjustert på samme måte som gjestedøgnene i avsnitt d. foran. Vi har skilt mellom nordmenn og utenlandske gjester.

Basert på registreringer av gjestedøgn etter formål (SSB-overnattingsstatistikk fylkesnivå) velges kategori "Ferie og Fritidsbesøkende". I avsnitt (3) multipliseres prosenttallet med totalt antall ankomne gjester.

I avsnitt (4) divideres summen med 10 % (fritt anslag for hvor mange i ferie-og fritids-sammenheng som benytter hoteller som overnattingsform) for å finne totalt antall besøkende til sonen.

Tilslutt (5) summeres estimert totalt antall besøkende på ferie med registrert antall "annen overnatting" på hoteller. Summen som framkommer er et estimat for antall besøkende til sonen.

(1)

Året 1989.

|        | Jan | Feb   | Mar   | Apr   | Mai   | Jun   | Jul    | Aug   | Sep   | Okt   | Nov   | Des   |
|--------|-----|-------|-------|-------|-------|-------|--------|-------|-------|-------|-------|-------|
| Norge  | 688 | 2 009 | 1 985 | 2 135 | 1 732 | 3 092 | 2 401  | 2 515 | 2 141 | 1 776 | 1 633 | 1 073 |
| Utland | 31  | 95    | 113   | 134   | 330   | 4 164 | 12 093 | 3 764 | 415   | 97    | 32    | 66    |
| Sum    | 719 | 2 104 | 2 098 | 2 269 | 2 062 | 7 256 | 14 494 | 6 279 | 2 556 | 1 873 | 1 665 | 1 139 |

(2)

|        | Jan | Feb   | Mar   | Apr   | Mai   | Jun   | Jul    | Aug   | Sep   | Okt   | Nov   | De    |
|--------|-----|-------|-------|-------|-------|-------|--------|-------|-------|-------|-------|-------|
| Norge  | 764 | 2 232 | 2 206 | 2 372 | 1 924 | 3 436 | 2 668  | 2 794 | 2 379 | 1 973 | 1 814 | 1 192 |
| Utland | 34  | 106   | 126   | 149   | 367   | 4 627 | 13 437 | 4 182 | 461   | 108   | 36    | 73    |
| Sum    | 799 | 2 338 | 2 331 | 2 521 | 2 291 | 8 062 | 16 104 | 6 977 | 2 840 | 2 081 | 1 850 | 1 266 |

|     |     |     |     |     |     |       |        |       |     |     |     |     |
|-----|-----|-----|-----|-----|-----|-------|--------|-------|-----|-----|-----|-----|
| (3) |     |     |     |     |     |       |        |       |     |     |     |     |
| Sum | Jan | Feb | Mar | Apr | Mai | Jun   | Jul    | Aug   | Sep | Okt | Nov | De  |
|     | 120 | 257 | 396 | 529 | 458 | 4 757 | 13 528 | 3 977 | 625 | 250 | 278 | 342 |

|     |       |       |       |       |       |        |         |        |       |       |       |       |
|-----|-------|-------|-------|-------|-------|--------|---------|--------|-------|-------|-------|-------|
| (4) |       |       |       |       |       |        |         |        |       |       |       |       |
| Sum | Jan   | Feb   | Mar   | Apr   | Mai   | Jun    | Jul     | Aug    | Sep   | Okt   | Nov   | De    |
|     | 1 198 | 2 572 | 3 963 | 5 294 | 4 582 | 47 567 | 135 277 | 39 767 | 6 248 | 2 497 | 2 775 | 3 417 |

|       |       |       |       |       |       |        |         |        |       |       |       |       |
|-------|-------|-------|-------|-------|-------|--------|---------|--------|-------|-------|-------|-------|
| (5)   |       |       |       |       |       |        |         |        |       |       |       |       |
| Ferie | Jan   | Feb   | Mar   | Apr   | Mai   | Jun    | Jul     | Aug    | Sep   | Okt   | Nov   | De    |
| Andre | 1 198 | 2 572 | 3 963 | 5 294 | 4 582 | 47 567 | 135 277 | 39 767 | 6 248 | 2 497 | 2 775 | 3 417 |
| Sum   | 679   | 2 081 | 1 935 | 1 992 | 1 833 | 3 306  | 2 577   | 3 000  | 2 215 | 1 831 | 1 573 | 924   |
|       | 1 877 | 4 652 | 5 898 | 7 286 | 6 415 | 50 873 | 137 854 | 42 767 | 8 463 | 4 329 | 4 348 | 4 341 |

(1)  
Året 1990.

|        |       |       |       |       |       |       |        |       |       |       |       |       |
|--------|-------|-------|-------|-------|-------|-------|--------|-------|-------|-------|-------|-------|
|        | Jan   | Feb   | Mar   | Apr   | Mai   | Jun   | Jul    | Aug   | Sep   | Okt   | Nov   | Des   |
| Norge  | 1 307 | 1 561 | 2 385 | 1 894 | 2 206 | 2 755 | 2 975  | 2 794 | 2 606 | 2 274 | 2 691 | 1 311 |
| Utland | 22    | 77    | 67    | 106   | 281   | 3 064 | 7 207  | 3 981 | 800   | 120   | 49    | 31    |
| Sum    | 1 329 | 1 638 | 2 452 | 2 000 | 2 487 | 5 819 | 10 182 | 6 775 | 3 406 | 2 394 | 2 740 | 1 342 |

|        |       |       |       |       |       |       |        |       |       |       |       |       |
|--------|-------|-------|-------|-------|-------|-------|--------|-------|-------|-------|-------|-------|
| (2)    |       |       |       |       |       |       |        |       |       |       |       |       |
| Norge  | Jan   | Feb   | Mar   | Apr   | Mai   | Jun   | Jul    | Aug   | Sep   | Okt   | Nov   | Des   |
| Utland | 1 452 | 1 734 | 2 650 | 2 104 | 2 451 | 3 061 | 3 306  | 3 104 | 2 896 | 2 527 | 2 990 | 1 457 |
| Sum    | 24    | 86    | 74    | 118   | 312   | 3 404 | 8 008  | 4 423 | 889   | 133   | 54    | 34    |
|        | 1 477 | 1 820 | 2 724 | 2 222 | 2 763 | 6 466 | 11 313 | 7 528 | 3 784 | 2 660 | 3 044 | 1 491 |

|     |     |     |     |     |     |       |       |       |     |     |     |     |
|-----|-----|-----|-----|-----|-----|-------|-------|-------|-----|-----|-----|-----|
| (3) |     |     |     |     |     |       |       |       |     |     |     |     |
| Sum | Jan | Feb | Mar | Apr | Mai | Jun   | Jul   | Aug   | Sep | Okt | Nov | De  |
|     | 222 | 200 | 463 | 467 | 553 | 3 815 | 9 503 | 4 291 | 833 | 319 | 457 | 403 |

|     |       |       |       |       |       |        |        |        |       |       |       |       |
|-----|-------|-------|-------|-------|-------|--------|--------|--------|-------|-------|-------|-------|
| (4) |       |       |       |       |       |        |        |        |       |       |       |       |
| Sum | Jan   | Feb   | Mar   | Apr   | Mai   | Jun    | Jul    | Aug    | Sep   | Okt   | Nov   | De    |
|     | 2 215 | 2 002 | 4 632 | 4 667 | 5 527 | 38 147 | 95 032 | 42 908 | 8 326 | 3 192 | 4 567 | 4 026 |

|       |       |       |       |       |       |        |        |        |        |       |       |       |
|-------|-------|-------|-------|-------|-------|--------|--------|--------|--------|-------|-------|-------|
| (5)   |       |       |       |       |       |        |        |        |        |       |       |       |
| Ferie | Jan   | Feb   | Mar   | Apr   | Mai   | Jun    | Jul    | Aug    | Sep    | Okt   | Nov   | De    |
| Andre | 2 215 | 2 002 | 4 632 | 4 667 | 5 527 | 38 147 | 95 032 | 42 908 | 8 326  | 3 192 | 4 567 | 4 026 |
| Sum   | 1 255 | 1 620 | 2 261 | 1 756 | 2 211 | 2 651  | 1 810  | 3 237  | 2 952  | 2 341 | 2 588 | 1 089 |
|       | 3 470 | 3 622 | 6 893 | 6 422 | 7 737 | 40 798 | 96 842 | 46 145 | 11 278 | 5 533 | 7 154 | 5 115 |

#### 4.12 HAMMERFEST-REGIONEN.

##### *Antall kommuner.*

Totalt inngår 7 kommuner i denne regionen. Disse er : Hammerfest, Sørøysund, Måsøy, Nordkapp, Kvalsund, Porsanger og Karasjokk.

##### *Befolkningstall.*

Tabellen under viser befolkningstallene for kommunene i området pr. 1. januar 1990.

| <i>Kommune</i> | <i>Totalt</i> | <i>Menn</i> | <i>Kvinner</i> |
|----------------|---------------|-------------|----------------|
| Hammerfest     | 6.891         | 3.411       | 3.480          |
| Sørøysund      | 2.349         | 1.217       | 1.132          |
| Måsøy          | 1.839         | 983         | 856            |
| Nordkapp       | 3.975         | 2.074       | 1.901          |
| Kvalsund       | 1.394         | 703         | 691            |
| Porsanger      | 4.475         | 2.382       | 2.093          |
| Karasjokk      | 2.652         | 1.404       | 1.248          |
| Sum            | 23.575        | 12.174      | 11.401         |

##### *Antall overnattingsbedrifter.*

Tabellen under viser samlet antall overnattingsbedrifter i sonen basert på opplysninger gitt i Finnmarksopplevelser sitt hefte "Finnmark guide 1991".

| <i>Kommune</i> | <i>Hotell,<br/>o.l.</i> | <i>Camp-<br/>ing</i> | <i>Ant.<br/>rom</i> | <i>Ant.<br/>senger<sup>44</sup></i> | <i>Ant.<br/>Hytter</i> |
|----------------|-------------------------|----------------------|---------------------|-------------------------------------|------------------------|
| Hammerfest     | 6                       | 2                    | ?                   | 513                                 | 37                     |
| Sørøysund      | 1                       | 1                    | ?                   | 140                                 | ?                      |
| Måsøy          | 4                       | 0                    | ?                   | 112                                 | 0                      |
| Nordkapp       | 15                      | 6                    | ?                   | 1.451                               | 74                     |
| Kvalsund       | 1                       | 1                    | ?                   | 47                                  | 10                     |
| Porsanger      | 5                       | 6                    | ?                   | 304                                 | 106                    |
| Karasjokk      | 5                       | 5                    | ?                   | 238                                 | 43                     |
| Sum            | 37                      | 21                   | ?                   | 2.805                               | 270                    |

##### *Gjestedøgn.*

###### a. Hoteller og andre overnattingssteder.

Figuren under viser at regionen er avhengig av sommersesongen. Trafikken fra ferie-og fritidsmarkedet er svært stor.

<sup>44</sup>Eksklusive senger i hytter.

SESONGVARIASJON - 1989 /90

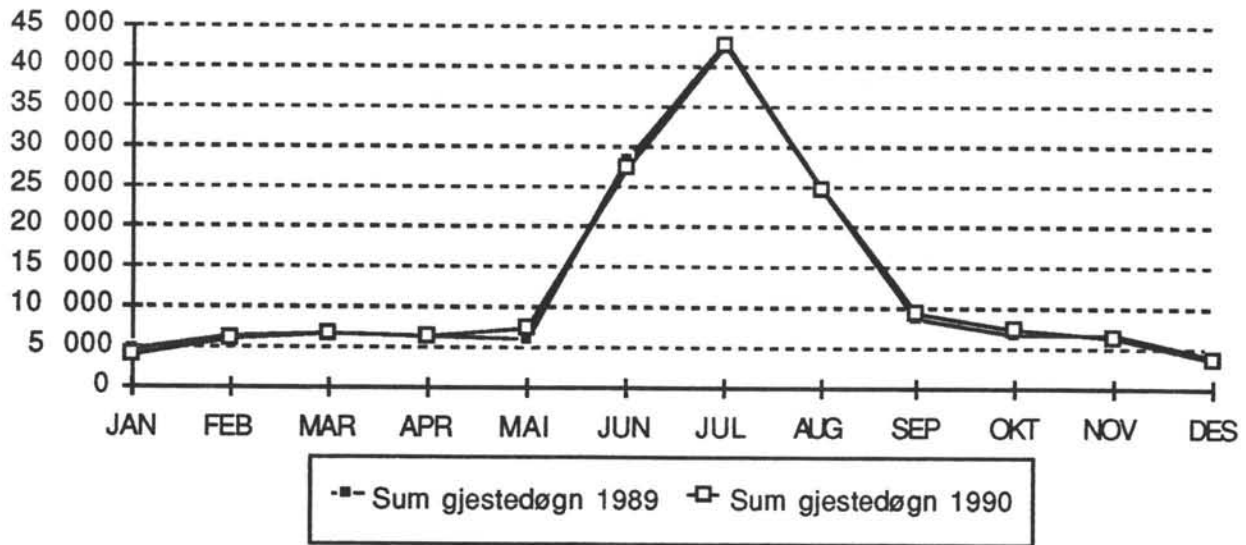

Året 1989.

Gjestedøgn

| Jan   | Feb   | Mar   | Apr   | Mai   | Jun    | Jul    | Aug    | Sep   | Okt   | Nov   | Des   | Sum     |
|-------|-------|-------|-------|-------|--------|--------|--------|-------|-------|-------|-------|---------|
| 4 623 | 6 394 | 6 675 | 6 474 | 5 838 | 28 181 | 43 029 | 24 647 | 8 777 | 6 556 | 6 628 | 3 888 | 151 710 |

Oppholdslengde

| Jan  | Feb  | Mar  | Apr  | Mai  | Jun  | Jul  | Aug  | Sep  | Okt  | Nov  | Des  |
|------|------|------|------|------|------|------|------|------|------|------|------|
| 1,85 | 1,62 | 1,72 | 1,69 | 1,39 | 1,13 | 1,06 | 1,16 | 1,39 | 1,44 | 1,65 | 1,34 |

Antall personer pr. rom.

| Jan  | Feb  | Mar  | Apr  | Mai  | Jun  | Jul  | Aug  | Sep  | Okt  | Nov  | Des  | Gj. snitt |
|------|------|------|------|------|------|------|------|------|------|------|------|-----------|
| 1,11 | 1,14 | 1,24 | 1,16 | 1,26 | 1,77 | 1,87 | 1,67 | 1,36 | 1,13 | 1,15 | 1,19 | 1,34      |

Kapasitetsutnyttelse

Rom

| Jan    | Feb    | Mar    | Apr    | Mai    | Jun    | Jul    | Aug    | Sep    | Okt    | Nov    | Des    | Gj. snitt |
|--------|--------|--------|--------|--------|--------|--------|--------|--------|--------|--------|--------|-----------|
| 25,00% | 34,50% | 35,30% | 34,70% | 25,20% | 68,50% | 88,30% | 61,00% | 34,40% | 31,40% | 31,90% | 24,30% | 44,60%    |

Senger

| Jan    | Feb    | Mar    | Apr    | Mai    | Jun    | Jul    | Aug    | Sep    | Okt    | Nov    | Des    | Gj. snitt |
|--------|--------|--------|--------|--------|--------|--------|--------|--------|--------|--------|--------|-----------|
| 13,60% | 20,00% | 21,80% | 19,90% | 15,70% | 59,70% | 83,60% | 52,70% | 24,20% | 18,80% | 19,50% | 14,70% | 34,20%    |

Året 1990

Gjestedøgn

| Jan   | Feb   | Mar   | Apr   | Mai   | Jun    | Jul    | Aug    | Sep   | Okt   | Nov   | Des   | Sum     |
|-------|-------|-------|-------|-------|--------|--------|--------|-------|-------|-------|-------|---------|
| 4 023 | 5 839 | 6 568 | 6 208 | 7 422 | 27 435 | 42 544 | 24 689 | 9 443 | 7 269 | 6 456 | 3 761 | 151 657 |

Oppholdslengde

| Jan  | Feb  | Mar  | Apr  | Mai  | Jun  | Jul  | Aug  | Sep  | Okt  | Nov  | Des  |
|------|------|------|------|------|------|------|------|------|------|------|------|
| 1,48 | 1,77 | 1,49 | 1,62 | 1,41 | 1,11 | 1,10 | 1,12 | 1,51 | 1,43 | 1,44 | 1,40 |

| Antall personer pr. rom. |      |      |      |      |      |      |      |      |      |      |      |           |
|--------------------------|------|------|------|------|------|------|------|------|------|------|------|-----------|
| Jan                      | Feb  | Mar  | Apr  | Mai  | Jun  | Jul  | Aug  | Sep  | Okt  | Nov  | Des  | Gj. snitt |
| 1,06                     | 1,14 | 1,24 | 1,35 | 1,24 | 1,73 | 1,81 | 1,66 | 1,32 | 1,27 | 1,18 | 1,23 | 1,35      |

#### Kapasitetsutnyttelse

| Rom    |        |        |        |        |        |        |        |        |        |        |        |           |
|--------|--------|--------|--------|--------|--------|--------|--------|--------|--------|--------|--------|-----------|
| Jan    | Feb    | Mar    | Apr    | Mai    | Jun    | Jul    | Aug    | Sep    | Okt    | Nov    | Des    | Gj. snitt |
| 21,30% | 30,40% | 31,10% | 30,00% | 30,00% | 68,90% | 82,90% | 54,90% | 32,80% | 25,90% | 25,50% | 19,50% | 40,70%    |

#### Senger

| Jan    | Feb    | Mar    | Apr    | Mai    | Jun    | Jul    | Aug    | Sep    | Okt    | Nov    | Des    | Gj. snitt |
|--------|--------|--------|--------|--------|--------|--------|--------|--------|--------|--------|--------|-----------|
| 11,40% | 17,70% | 19,50% | 21,10% | 18,90% | 60,20% | 76,30% | 47,60% | 22,50% | 17,10% | 15,60% | 12,10% | 31,50%    |

#### b. Campingplasser.

De fleste campingplassene i området har stengt i perioden fra september / oktober til mai (6-7 mnd). Juli er den desidert beste måneden for næringen.

#### Året 1989.

##### Enhetsdøgn

| Mai | Juni  | Juli   | August | September | Sum    |
|-----|-------|--------|--------|-----------|--------|
| 505 | 4 001 | 10 702 | 4 589  | 213       | 20 010 |

#### Året 1990.

##### Enhetsdøgn

| Mai | Juni  | Juli   | August | September | Sum    |
|-----|-------|--------|--------|-----------|--------|
| 424 | 6 402 | 13 588 | 5 878  | 1 563     | 27 855 |

#### c. Samlet antall gjestedøgn.

Tall fra campingstatistikken er blitt justert med faktor 2,8 som tilsvarer gjennomsnittstørrelsen på antall personer som overnatter i hver boenhet.

#### Året 1989.

| Jan   | Feb   | Mar   | Apr   | Mai   | Jun    | Jul    | Aug    | Sep   | Okt   | Nov   | Des   | Sum      |
|-------|-------|-------|-------|-------|--------|--------|--------|-------|-------|-------|-------|----------|
| 4 623 | 6 394 | 6 675 | 6 474 | 5 838 | 28 181 | 43 029 | 24 647 | 8 777 | 6 556 | 6 628 | 3 888 | 151 710* |
| 0     | 0     | 0     | 0     | 1 414 | 11 203 | 29 966 | 12 849 | 596   | 0     | 0     | 0     | 56 028** |
| 4 623 | 6 394 | 6 675 | 6 474 | 7 252 | 39 384 | 72 995 | 37 496 | 9 373 | 6 556 | 6 628 | 3 888 | 207 738  |

#### Året 1990.

| Jan   | Feb   | Mar   | Apr   | Mai   | Jun    | Jul    | Aug    | Sep    | Okt   | Nov   | Des   | Sum      |
|-------|-------|-------|-------|-------|--------|--------|--------|--------|-------|-------|-------|----------|
| 4 023 | 5 839 | 6 568 | 6 208 | 7 422 | 27 435 | 42 544 | 24 689 | 9 443  | 7 269 | 6 456 | 3 761 | 151 657* |
| 0     | 0     | 0     | 0     | 1 187 | 17 926 | 38 046 | 16 458 | 4 376  | 0     | 0     | 0     | 77 994** |
| 4 023 | 5 839 | 6 568 | 6 208 | 8 604 | 45 361 | 80 590 | 41 147 | 13 819 | 7 269 | 6 456 | 3 761 | 229 651  |

\* Hoteller og andre overnattingsbedrifter

\*\* Campingplasser

d. Justerte gjestedøgn.

Opplysninger gitt av SSB er at byråets tall dekker 80 % av alle overnattingene for campingplasser. Statistikken for hotellene antas å dekke 90 % av alle overnattingene.

Under følger justerte gjestedøgn i tråd med opplysningene gitt ovenfor.

Året 1989.

| Jan   | Feb   | Mar   | Apr   | Mai   | Jun    | Jul    | Aug    | Sep    | Okt   | Nov   | Des   | Sum      |
|-------|-------|-------|-------|-------|--------|--------|--------|--------|-------|-------|-------|----------|
| 5 137 | 7 104 | 7 417 | 7 193 | 6 487 | 31 312 | 47 810 | 27 386 | 9 752  | 7 284 | 7 364 | 4 320 | 168 567* |
| 0     | 0     | 0     | 0     | 1 768 | 14 004 | 37 458 | 16 061 | 745    | 0     | 0     | 0     | 70 035** |
| 5 137 | 7 104 | 7 417 | 7 193 | 8 255 | 45 316 | 85 268 | 43 447 | 10 497 | 7 284 | 7 364 | 4 320 | 238 602  |

Året 1990.

| Jan   | Feb   | Mar   | Apr   | Mai   | Jun    | Jul    | Aug    | Sep    | Okt   | Nov   | Des   | Sum      |
|-------|-------|-------|-------|-------|--------|--------|--------|--------|-------|-------|-------|----------|
| 4 470 | 6 488 | 7 298 | 6 898 | 8 247 | 30 483 | 47 271 | 27 432 | 10 492 | 8 077 | 7 173 | 4 179 | 168 508* |
| 0     | 0     | 0     | 0     | 1 484 | 22 408 | 47 558 | 20 573 | 5 470  | 0     | 0     | 0     | 97 430** |
| 4 470 | 6 488 | 7 298 | 6 898 | 9 731 | 52 891 | 94 829 | 48 005 | 15 962 | 8 077 | 7 173 | 4 179 | 265 938  |

\* Hoteller og andre overnattingsbedrifter

\*\* Campingplasser

e. Antall personer til sonen.

Tall fra overnattingsstatistikken til SSB angir registrert antall ankomne gjester til hotellene og andre overnattingsbedrifter. I første avsnitt (1) gjengis disse tallene, mens i avsnitt (2) er de blitt oppjustert på samme måte som gjestedøgnene i avsnitt d. foran. Vi har skilt mellom nordmenn og utenlandske gjester.

Basert på registreringer av gjestedøgn etter formål (SSB-overnattingsstatistikk fylkesnivå) velges kategori "Ferie og Fritidsbesøkende". I avsnitt (3) multipliseres prosenttallet med totalt antall ankomne gjester.

I avsnitt (4) divideres summen med 10 % (fritt anslag for hvor mange i ferie-og fritids-sammenheng som benytter hoteller som overnattingsform) for å finne totalt antall besøkende til sonen.

Tilslutt (5) summeres estimert totalt antall besøkende på ferie med registrert antall "annen overnatting" på hoteller. Summen som framkommer er et estimat for antall besøkende til sonen.

(1)

Året 1989.

|        | Jan   | Feb   | Mar   | Apr   | Mai   | Jun    | Jul    | Aug    | Sep   | Okt   | Nov   | Des   |
|--------|-------|-------|-------|-------|-------|--------|--------|--------|-------|-------|-------|-------|
| Norge  | 2 419 | 3 759 | 3 785 | 3 743 | 3 326 | 5 790  | 5 297  | 5 236  | 4 842 | 4 431 | 3 922 | 2 753 |
| Utland | 83    | 185   | 104   | 94    | 874   | 19 253 | 35 324 | 15 947 | 1 473 | 124   | 84    | 143   |
| Sum    | 2 502 | 3 944 | 3 889 | 3 837 | 4 200 | 25 043 | 40 621 | 21 183 | 6 315 | 4 555 | 4 006 | 2 896 |

(2)

|        | Jan   | Feb   | Mar   | Apr   | Mai   | Jun    | Jul    | Aug    | Sep   | Okt   | Nov   | Des   |
|--------|-------|-------|-------|-------|-------|--------|--------|--------|-------|-------|-------|-------|
| Norge  | 2 688 | 4 177 | 4 206 | 4 159 | 3 696 | 6 433  | 5 886  | 5 818  | 5 380 | 4 923 | 4 358 | 3 059 |
| Utland | 92    | 206   | 116   | 104   | 971   | 21 392 | 39 249 | 17 719 | 1 637 | 138   | 93    | 159   |
| Sum    | 2 780 | 4 382 | 4 321 | 4 263 | 4 667 | 27 826 | 45 134 | 23 537 | 7 017 | 5 061 | 4 451 | 3 218 |

(3)

|     | <i>Jan</i> | <i>Feb</i> | <i>Mar</i> | <i>Apr</i> | <i>Mai</i> | <i>Jun</i> | <i>Jul</i> | <i>Aug</i> | <i>Sep</i> | <i>Okt</i> | <i>Nov</i> | <i>Des</i> |
|-----|------------|------------|------------|------------|------------|------------|------------|------------|------------|------------|------------|------------|
| Sum | 417        | 482        | 735        | 895        | 933        | 16 417     | 37 913     | 13 416     | 1 544      | 607        | 668        | 869        |

(4)

|     | <i>Jan</i> | <i>Feb</i> | <i>Mar</i> | <i>Apr</i> | <i>Mai</i> | <i>Jun</i> | <i>Jul</i> | <i>Aug</i> | <i>Sep</i> | <i>Okt</i> | <i>Nov</i> | <i>Des</i> |
|-----|------------|------------|------------|------------|------------|------------|------------|------------|------------|------------|------------|------------|
| Sum | 4 170      | 4 820      | 7 346      | 8 953      | 9 333      | 164 171    | 379 129    | 134 159    | 15 437     | 6 073      | 6 677      | 8 688      |

(5)

|       | <i>Jan</i> | <i>Feb</i> | <i>Mar</i> | <i>Apr</i> | <i>Mai</i> | <i>Jun</i> | <i>Jul</i> | <i>Aug</i> | <i>Sep</i> | <i>Okt</i> | <i>Nov</i> | <i>Des</i> |
|-------|------------|------------|------------|------------|------------|------------|------------|------------|------------|------------|------------|------------|
| Ferie | 4 170      | 4 820      | 7 346      | 8 953      | 9 333      | 164 171    | 379 129    | 134 159    | 15 437     | 6 073      | 6 677      | 8 688      |
| Andre | 2 363      | 3 900      | 3 587      | 3 368      | 3 733      | 11 408     | 7 222      | 10 121     | 5 473      | 4 454      | 3 783      | 2 349      |
| Sum   | 6 533      | 8 721      | 10 932     | 12 321     | 13 067     | 175 579    | 386 351    | 144 280    | 20 910     | 10 527     | 10 460     | 11 037     |

(1)  
Året 1990.

|        | <i>Jan</i> | <i>Feb</i> | <i>Mar</i> | <i>Apr</i> | <i>Mai</i> | <i>Jun</i> | <i>Jul</i> | <i>Aug</i> | <i>Sep</i> | <i>Okt</i> | <i>Nov</i> | <i>Des</i> |
|--------|------------|------------|------------|------------|------------|------------|------------|------------|------------|------------|------------|------------|
| Norge  | 2 566      | 3 073      | 4 313      | 3 563      | 3 981      | 4 936      | 3 566      | 4 834      | 4 717      | 4 869      | 4 381      | 2 578      |
| Utland | 161        | 218        | 107        | 261        | 1 287      | 19 819     | 35 121     | 17 232     | 1 536      | 209        | 92         | 112        |
| Sum    | 2 727      | 3 291      | 4 420      | 3 824      | 5 268      | 24 755     | 38 687     | 22 066     | 6 253      | 5 078      | 4 473      | 2 690      |

(2)

|        | <i>Jan</i> | <i>Feb</i> | <i>Mar</i> | <i>Apr</i> | <i>Mai</i> | <i>Jun</i> | <i>Jul</i> | <i>Aug</i> | <i>Sep</i> | <i>Okt</i> | <i>Nov</i> | <i>Des</i> |
|--------|------------|------------|------------|------------|------------|------------|------------|------------|------------|------------|------------|------------|
| Norge  | 2 851      | 3 414      | 4 792      | 3 959      | 4 423      | 5 484      | 3 962      | 5 371      | 5 241      | 5 410      | 4 868      | 2 864      |
| Utland | 179        | 242        | 119        | 290        | 1 430      | 22 021     | 39 023     | 19 147     | 1 707      | 232        | 102        | 124        |
| Sum    | 3 030      | 3 657      | 4 911      | 4 249      | 5 853      | 27 506     | 42 986     | 24 518     | 6 948      | 5 642      | 4 970      | 2 989      |

(3)

|     | <i>Jan</i> | <i>Feb</i> | <i>Mar</i> | <i>Apr</i> | <i>Mai</i> | <i>Jun</i> | <i>Jul</i> | <i>Aug</i> | <i>Sep</i> | <i>Okt</i> | <i>Nov</i> | <i>Des</i> |
|-----|------------|------------|------------|------------|------------|------------|------------|------------|------------|------------|------------|------------|
| Sum | 455        | 402        | 835        | 892        | 1 171      | 16 228     | 36 108     | 13 975     | 1 529      | 677        | 746        | 807        |

(4)

|     | <i>Jan</i> | <i>Feb</i> | <i>Mar</i> | <i>Apr</i> | <i>Mai</i> | <i>Jun</i> | <i>Jul</i> | <i>Aug</i> | <i>Sep</i> | <i>Okt</i> | <i>Nov</i> | <i>Des</i> |
|-----|------------|------------|------------|------------|------------|------------|------------|------------|------------|------------|------------|------------|
| Sum | 4 545      | 4 022      | 8 349      | 8 923      | 11 707     | 162 283    | 361 079    | 139 751    | 15 285     | 6 771      | 7 455      | 8 070      |

(5)

|       | <i>Jan</i> | <i>Feb</i> | <i>Mar</i> | <i>Apr</i> | <i>Mai</i> | <i>Jun</i> | <i>Jul</i> | <i>Aug</i> | <i>Sep</i> | <i>Okt</i> | <i>Nov</i> | <i>Des</i> |
|-------|------------|------------|------------|------------|------------|------------|------------|------------|------------|------------|------------|------------|
| Ferie | 4 545      | 4 022      | 8 349      | 8 923      | 11 707     | 162 283    | 361 079    | 139 751    | 15 285     | 6 771      | 7 455      | 8 070      |
| Andre | 2 576      | 3 254      | 4 076      | 3 357      | 4 683      | 11 277     | 6 878      | 10 543     | 5 419      | 4 965      | 4 225      | 2 182      |
| Sum   | 7 121      | 7 277      | 12 425     | 12 279     | 16 389     | 173 560    | 367 956    | 150 294    | 20 704     | 11 736     | 11 680     | 10 252     |



#### 4.13 ØST-FINNMARK-REGIONEN.

##### *Antall kommuner.*

Totalt inngår 9 kommuner i denne regionen. Disse er : Lebesby, Gamvik, Tana, Berlevåg, Båtsfjord, Vardø, Vadsø, Nesseby og Sørvaranger.

##### *Befolkningstall.*

Tabellen under viser befolkningstallene for kommunene i området pr. 1. januar 1990.

| <i>Kommune</i> | <i>Totalt</i> | <i>Menn</i> | <i>Kvinner</i> |
|----------------|---------------|-------------|----------------|
| Lebesby        | 1.754         | 924         | 830            |
| Gamvik         | 1.424         | 742         | 682            |
| Tana           | 3.195         | 1.674       | 1.521          |
| Berlevåg       | 1.367         | 681         | 686            |
| Båtsfjord      | 2.346         | 1.268       | 1.078          |
| Vardø          | 3.008         | 1.531       | 1.477          |
| Vadsø          | 5.967         | 3.029       | 2.938          |
| Nesseby        | 1.037         | 555         | 482            |
| Sørvaranger    | 9.641         | 4.925       | 4.716          |
| Sum            | 29.739        | 15.329      | 14.410         |

##### *Antall overnattingsbedrifter.*

Tabellen under viser samlet antall overnattingsbedrifter i sonen basert på opplysninger gitt i Finnmarksopplevelser sitt hefte "Finnmark guide 1991".

| <i>Kommune</i> | <i>Hotell,<br/>o.l.</i> | <i>Camp-<br/>ing</i> | <i>Ant.<br/>rom</i> | <i>Ant.<br/>senger<sup>45</sup></i> | <i>Ant.<br/>Hytter</i> |
|----------------|-------------------------|----------------------|---------------------|-------------------------------------|------------------------|
| Lebesby        | 3                       | 0                    | ?                   | 59                                  | 0                      |
| Gamvik         | 2                       | 0                    | ?                   | 50                                  | 0                      |
| Tana           | 6                       | 5                    | ?                   | 173                                 | 36                     |
| Berlevåg       | 0                       | 0                    | 0                   | 0                                   | 0                      |
| Båtsfjord      | 1                       | 0                    | ?                   | 44                                  | 0                      |
| Vardø          | 2                       | 1                    | ?                   | 97                                  | 0                      |
| Vadsø          | 4                       | 2                    | ?                   | 243                                 | 17                     |
| Nesseby        | 2                       | 2                    | ?                   | 28                                  | 15                     |
| Sørvaranger    | 8                       | 7                    | ?                   | 388                                 | 56                     |
| Sum            | 28                      | 17                   | ?                   | 1.082                               | 124                    |

##### Gjestedøgn.

###### a. Hoteller og andre overnattingssteder.

Figuren under viser at regionen har en forholdsvis liten trafikk av gjester over det meste av året. Sommermånedene juni og juli er toppene i sesongen.

<sup>45</sup>Eksklusive senger i hytter.

SESONGVARIASJON - 1989 /90

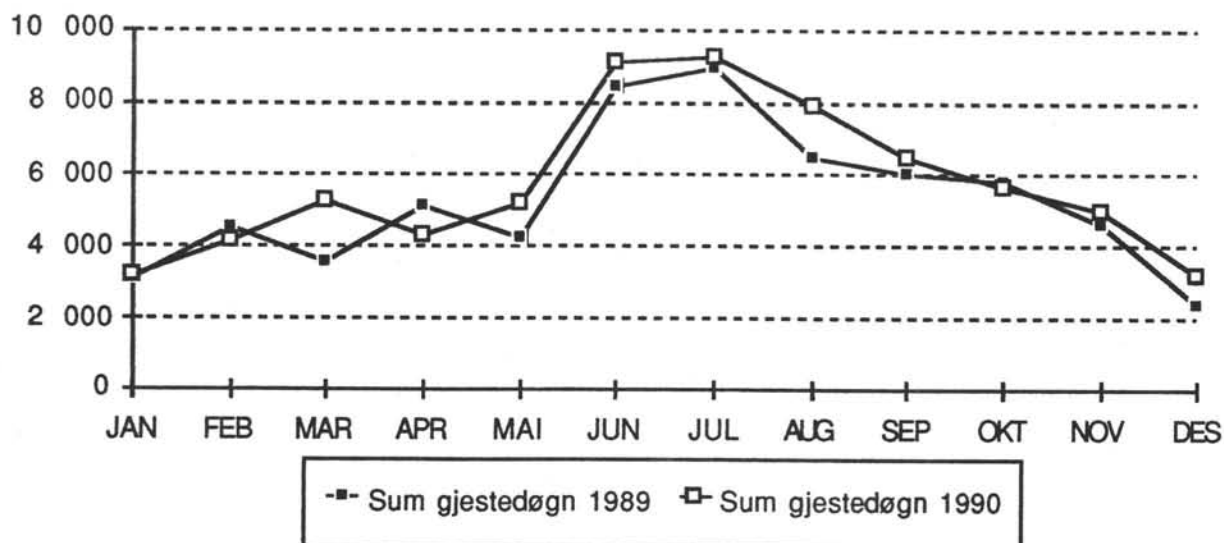

Året 1989.

Gjestedøgn

| Jan   | Feb   | Mar   | Apr   | Mai   | Jun   | Jul   | Aug   | Sep   | Okt   | Nov   | Des   | Sum    |
|-------|-------|-------|-------|-------|-------|-------|-------|-------|-------|-------|-------|--------|
| 3 109 | 4 535 | 3 579 | 5 176 | 4 283 | 8 396 | 8 909 | 6 456 | 6 001 | 5 827 | 4 596 | 2 398 | 63 265 |

Oppholdslengde

| Jan  | Feb  | Mar  | Apr  | Mai  | Jun  | Jul  | Aug  | Sep  | Okt  | Nov  | Des  |
|------|------|------|------|------|------|------|------|------|------|------|------|
| 1,69 | 1,42 | 1,35 | 1,53 | 1,59 | 1,49 | 1,37 | 1,53 | 1,50 | 1,46 | 1,59 | 1,53 |

Antall personer pr. rom.

| Jan  | Feb  | Mar  | Apr  | Mai  | Jun  | Jul  | Aug  | Sep  | Okt  | Nov  | Des  | Gj. snitt |
|------|------|------|------|------|------|------|------|------|------|------|------|-----------|
| 1,01 | 1,17 | 1,09 | 1,11 | 1,14 | 1,45 | 1,76 | 1,38 | 1,18 | 1,14 | 1,10 | 1,11 | 1,22      |

Kapasitetsutnyttelse

Rom

| Jan    | Feb    | Mar    | Apr    | Mai    | Jun    | Jul    | Aug    | Sep    | Okt    | Nov    | Des    | Gj. snitt |
|--------|--------|--------|--------|--------|--------|--------|--------|--------|--------|--------|--------|-----------|
| 34,60% | 39,70% | 37,30% | 47,50% | 36,30% | 57,90% | 46,90% | 44,70% | 48,60% | 45,50% | 38,50% | 23,10% | 42,00%    |

Senger

| Jan    | Feb    | Mar    | Apr    | Mai    | Jun    | Jul    | Aug    | Sep    | Okt    | Nov    | Des    | Gj. snitt |
|--------|--------|--------|--------|--------|--------|--------|--------|--------|--------|--------|--------|-----------|
| 18,50% | 23,90% | 21,30% | 26,80% | 21,30% | 43,10% | 42,10% | 32,00% | 29,30% | 27,00% | 22,00% | 13,30% | 27,10%    |

Året 1990

Gjestedøgn

| Jan   | Feb   | Mar   | Apr   | Mai   | Jun   | Jul   | Aug   | Sep   | Okt   | Nov   | Des   | Sum    |
|-------|-------|-------|-------|-------|-------|-------|-------|-------|-------|-------|-------|--------|
| 3 189 | 4 152 | 5 291 | 4 285 | 5 216 | 9 085 | 9 232 | 7 868 | 6 464 | 5 643 | 4 970 | 3 203 | 68 598 |

Oppholdslengde

| Jan  | Feb  | Mar  | Apr  | Mai  | Jun  | Jul  | Aug  | Sep  | Okt  | Nov  | Des  |
|------|------|------|------|------|------|------|------|------|------|------|------|
| 1,46 | 1,52 | 1,58 | 1,57 | 1,37 | 1,37 | 1,32 | 1,44 | 1,62 | 1,55 | 1,38 | 1,62 |

Antall personer pr. rom.

| Jan <sup>46</sup> | Feb  | Mar  | Apr  | Mai  | Jun  | Jul  | Aug  | Sep  | Okt  | Nov  | Des  | Gj. snitt |
|-------------------|------|------|------|------|------|------|------|------|------|------|------|-----------|
| 0,98              | 1,12 | 1,10 | 1,17 | 1,17 | 1,46 | 1,70 | 1,39 | 1,20 | 1,11 | 1,10 | 1,12 | 1,22      |

Kapasitetsutnyttelse

Rom

| Jan    | Feb    | Mar    | Apr    | Mai    | Jun    | Jul    | Aug    | Sep    | Okt    | Nov    | Des    | Gj. snitt |
|--------|--------|--------|--------|--------|--------|--------|--------|--------|--------|--------|--------|-----------|
| 30,30% | 37,80% | 47,40% | 37,70% | 40,50% | 58,50% | 47,40% | 48,30% | 47,20% | 43,20% | 39,60% | 30,90% | 42,70%    |

Senger

| Jan    | Feb    | Mar    | Apr    | Mai    | Jun    | Jul    | Aug    | Sep    | Okt    | Nov    | Des    | Gj. snitt |
|--------|--------|--------|--------|--------|--------|--------|--------|--------|--------|--------|--------|-----------|
| 15,30% | 21,90% | 27,70% | 23,10% | 25,00% | 45,00% | 42,20% | 35,40% | 29,80% | 25,10% | 22,90% | 18,20% | 27,90%    |

### b. Campingplasser.

Sum enhetsdøgn inneholder alle registreringene for sonen gjennom hele året. Tallet inneholder flere registreringer enn de som er oppgitt for de enkelte måneder.

Året 1989.

Enhetsdøgn

| Mai | Juni  | Juli  | August | September | Sum    |
|-----|-------|-------|--------|-----------|--------|
| 0   | 2 524 | 6 179 | 2 059  | 0         | 10 788 |

Året 1990.

Enhetsdøgn

| Mai | Juni  | Juli  | August | September | Sum   |
|-----|-------|-------|--------|-----------|-------|
| 0   | 2 287 | 4 769 | 1 875  | 0         | 9 001 |

### c. Samlet antall gjestedøgn.

Tall fra campingstatistikken er blitt justert med faktor 2,8 som tilsvarer gjennomsnittsstørrelsen på antall personer som overnatter i hver boenhet.

Året 1989.

| Jan   | Feb   | Mar   | Apr   | Mai   | Jun    | Jul    | Aug    | Sep   | Okt   | Nov   | Des   | Sum      |
|-------|-------|-------|-------|-------|--------|--------|--------|-------|-------|-------|-------|----------|
| 3 109 | 4 535 | 3 579 | 5 176 | 4 283 | 8 396  | 8 909  | 6 456  | 6 001 | 5 827 | 4 596 | 2 398 | 63 265*  |
| 0     | 0     | 0     | 0     | 0     | 7 067  | 17 301 | 5 765  | 0     | 0     | 0     | 0     | 30 206** |
| 3 109 | 4 535 | 3 579 | 5 176 | 4 283 | 15 463 | 26 210 | 12 221 | 6 001 | 5 827 | 4 596 | 2 398 | 93 471   |

Året 1990.

| Jan   | Feb   | Mar   | Apr   | Mai   | Jun    | Jul    | Aug    | Sep   | Okt   | Nov   | Des   | Sum      |
|-------|-------|-------|-------|-------|--------|--------|--------|-------|-------|-------|-------|----------|
| 3 189 | 4 152 | 5 291 | 4 285 | 5 216 | 9 085  | 9 232  | 7 868  | 6 464 | 5 643 | 4 970 | 3 203 | 68 598*  |
| 0     | 0     | 0     | 0     | 0     | 6 404  | 13 353 | 5 250  | 0     | 0     | 0     | 0     | 25 203** |
| 3 189 | 4 152 | 5 291 | 4 285 | 5 216 | 15 489 | 22 585 | 13 118 | 6 464 | 5 643 | 4 970 | 3 203 | 93 801   |

\* Hoteller og andre overnattingsbedrifter

\*\* Campingplasser

<sup>46</sup>Sannsynligvis feil i datamaterialet.

d. Justerte gjestedøgn.

Opplysninger gitt av SSB er at byråets tall dekker 80 % av alle overnattingene for campingplasser . Statistikken for hotellene antas å dekke 90 % av alle overnattingene.

Under følger justerte gjestedøgn i tråd med opplysningene gitt ovenfor.

Året 1989.

| Jan   | Feb   | Mar   | Apr   | Mai   | Jun    | Jul    | Aug    | Sep   | Okt   | Nov   | Des   | Sum      |
|-------|-------|-------|-------|-------|--------|--------|--------|-------|-------|-------|-------|----------|
| 3 454 | 5 039 | 3 977 | 5 751 | 4 759 | 9 329  | 9 899  | 7 173  | 6 668 | 6 474 | 5 107 | 2 664 | 70 294*  |
| 0     | 0     | 0     | 0     | 0     | 8 834  | 21 626 | 7 206  | 0     | 0     | 0     | 0     | 37 758** |
| 3 454 | 5 039 | 3 977 | 5 751 | 4 759 | 18 163 | 31 525 | 14 379 | 6 668 | 6 474 | 5 107 | 2 664 | 108 052  |

Året 1990.

| Jan   | Feb   | Mar   | Apr   | Mai   | Jun    | Jul    | Aug    | Sep   | Okt   | Nov   | Des   | Sum      |
|-------|-------|-------|-------|-------|--------|--------|--------|-------|-------|-------|-------|----------|
| 3 543 | 4 613 | 5 879 | 4 761 | 5 796 | 10 094 | 10 258 | 8 742  | 7 182 | 6 270 | 5 522 | 3 559 | 76 220*  |
| 0     | 0     | 0     | 0     | 0     | 8 005  | 16 691 | 6 563  | 0     | 0     | 0     | 0     | 31 504** |
| 3 543 | 4 613 | 5 879 | 4 761 | 5 796 | 18 099 | 26 949 | 15 305 | 7 182 | 6 270 | 5 522 | 3 559 | 107 724  |

\* Hoteller og andre overnattingsbedrifter

\*\* Campingplasser

e. Antall personer til sonen.

Tall fra overnattingsstatistikken til SSB angir registrert antall ankomne gjester til hotellene og andre overnattingsbedrifter. I første avsnitt (1) gjengis disse tallene, mens i avsnitt (2) er de blitt oppjustert på samme måte som gjestedøgnene i avsnitt d. foran. Vi har skilt mellom nordmenn og utenlandske gjester.

Basert på registreringer av gjestedøgn etter formål (SSB-overnattingsstatistikk fylkesnivå) velges kategori "Ferie og Fritidsbesøkende". I avsnitt (3) multipliseres prosenttallet med totalt antall ankomne gjester.

I avsnitt (4) divideres summen med 10 % (fritt anslag for hvor mange i ferie-og fritids-sammenheng som benytter hoteller som overnattingsform) for å finne totalt antall besøkende til sonen.

Tilslutt (5) summeres estimert totalt antall besøkende på ferie med registrert antall "annen overnatting" på hoteller. Summen som framkommer er et estimat for antall besøkende til sonen.

(1)

Året 1989.

|        | Jan   | Feb   | Mar   | Apr   | Mai   | Jun   | Jul   | Aug   | Sep   | Okt   | Nov   | Des   |
|--------|-------|-------|-------|-------|-------|-------|-------|-------|-------|-------|-------|-------|
| Norge  | 1 776 | 3 063 | 2 575 | 3 201 | 2 352 | 3 584 | 3 096 | 2 777 | 2 941 | 3 614 | 2 778 | 1 512 |
| Utland | 61    | 132   | 85    | 176   | 334   | 2 059 | 3 405 | 1 455 | 1 069 | 386   | 116   | 58    |
| Sum    | 1 837 | 3 195 | 2 660 | 3 377 | 2 686 | 5 643 | 6 501 | 4 232 | 4 010 | 4 000 | 2 894 | 1 570 |

(2)

|        | Jan   | Feb   | Mar   | Apr   | Mai   | Jun   | Jul   | Aug   | Sep   | Okt   | Nov   | De    |
|--------|-------|-------|-------|-------|-------|-------|-------|-------|-------|-------|-------|-------|
| Norge  | 1 973 | 3 403 | 2 861 | 3 557 | 2 613 | 3 982 | 3 440 | 3 086 | 3 268 | 4 016 | 3 087 | 1 680 |
| Utland | 68    | 147   | 94    | 196   | 371   | 2 288 | 3 783 | 1 617 | 1 188 | 429   | 129   | 64    |
| Sum    | 2 041 | 3 550 | 2 956 | 3 752 | 2 984 | 6 270 | 7 223 | 4 702 | 4 456 | 4 444 | 3 216 | 1 744 |

(3)

|     | <i>Jan</i> | <i>Feb</i> | <i>Mar</i> | <i>Apr</i> | <i>Mai</i> | <i>Jun</i> | <i>Jul</i> | <i>Aug</i> | <i>Sep</i> | <i>Okt</i> | <i>Nov</i> | <i>De</i> |
|-----|------------|------------|------------|------------|------------|------------|------------|------------|------------|------------|------------|-----------|
| Sum | 306        | 391        | 502        | 788        | 597        | 3 699      | 6 068      | 2 680      | 980        | 533        | 482        | 471       |

(4)

|     | <i>Jan</i> | <i>Feb</i> | <i>Mar</i> | <i>Apr</i> | <i>Mai</i> | <i>Jun</i> | <i>Jul</i> | <i>Aug</i> | <i>Sep</i> | <i>Okt</i> | <i>Nov</i> | <i>De</i> |
|-----|------------|------------|------------|------------|------------|------------|------------|------------|------------|------------|------------|-----------|
| Sum | 3 062      | 3 905      | 5 024      | 7 880      | 5 969      | 36 993     | 60 676     | 26 803     | 9 802      | 5 333      | 4 823      | 4 710     |

(5)

|       | <i>Jan</i> | <i>Feb</i> | <i>Mar</i> | <i>Apr</i> | <i>Mai</i> | <i>Jun</i> | <i>Jul</i> | <i>Aug</i> | <i>Sep</i> | <i>Okt</i> | <i>Nov</i> | <i>De</i> |
|-------|------------|------------|------------|------------|------------|------------|------------|------------|------------|------------|------------|-----------|
| Ferie | 3 062      | 3 905      | 5 024      | 7 880      | 5 969      | 36 993     | 60 676     | 26 803     | 9 802      | 5 333      | 4 823      | 4 710     |
| Andre | 1 735      | 3 160      | 2 453      | 2 964      | 2 388      | 2 571      | 1 156      | 2 022      | 3 475      | 3 911      | 2 733      | 1 273     |
| Sum   | 4 797      | 7 065      | 7 478      | 10 844     | 8 356      | 39 564     | 61 832     | 28 825     | 13 278     | 9 244      | 7 557      | 5 983     |

(1)  
Året 1990.

|        | <i>Jan</i> | <i>Feb</i> | <i>Mar</i> | <i>Apr</i> | <i>Mai</i> | <i>Jun</i> | <i>Jul</i> | <i>Aug</i> | <i>Sep</i> | <i>Okt</i> | <i>Nov</i> | <i>Des</i> |
|--------|------------|------------|------------|------------|------------|------------|------------|------------|------------|------------|------------|------------|
| Norge  | 2 069      | 2 619      | 3 247      | 2 428      | 3 270      | 3 906      | 2 874      | 3 226      | 3 266      | 3 418      | 3 362      | 1 876      |
| Utland | 115        | 118        | 106        | 298        | 551        | 2 743      | 4 120      | 2 220      | 720        | 225        | 252        | 96         |
| Sum    | 2 184      | 2 737      | 3 353      | 2 726      | 3 821      | 6 649      | 6 994      | 5 446      | 3 986      | 3 643      | 3 614      | 1 972      |

(2)

|        | <i>Jan</i> | <i>Feb</i> | <i>Mar</i> | <i>Apr</i> | <i>Mai</i> | <i>Jun</i> | <i>Jul</i> | <i>Aug</i> | <i>Sep</i> | <i>Okt</i> | <i>Nov</i> | <i>Des</i> |
|--------|------------|------------|------------|------------|------------|------------|------------|------------|------------|------------|------------|------------|
| Norge  | 2 299      | 2 910      | 3 608      | 2 698      | 3 633      | 4 340      | 3 193      | 3 584      | 3 629      | 3 798      | 3 736      | 2 086      |
| Utland | 128        | 131        | 118        | 331        | 612        | 3 048      | 4 578      | 2 467      | 800        | 250        | 280        | 107        |
| Sum    | 2 427      | 3 041      | 3 726      | 3 029      | 4 246      | 7 388      | 7 771      | 6 051      | 4 429      | 4 048      | 4 016      | 2 191      |

(3)

|     | <i>Jan</i> | <i>Feb</i> | <i>Mar</i> | <i>Apr</i> | <i>Mai</i> | <i>Jun</i> | <i>Jul</i> | <i>Aug</i> | <i>Sep</i> | <i>Okt</i> | <i>Nov</i> | <i>Des</i> |
|-----|------------|------------|------------|------------|------------|------------|------------|------------|------------|------------|------------|------------|
| Sum | 364        | 335        | 633        | 636        | 849        | 4 359      | 6 528      | 3 449      | 974        | 486        | 602        | 592        |

(4)

|     | <i>Jan</i> | <i>Feb</i> | <i>Mar</i> | <i>Apr</i> | <i>Mai</i> | <i>Jun</i> | <i>Jul</i> | <i>Aug</i> | <i>Sep</i> | <i>Okt</i> | <i>Nov</i> | <i>De</i> |
|-----|------------|------------|------------|------------|------------|------------|------------|------------|------------|------------|------------|-----------|
| Sum | 3 640      | 3 345      | 6 333      | 6 361      | 8 491      | 43 588     | 65 277     | 34 491     | 9 744      | 4 857      | 6 023      | 5 916     |

(5)

|       | <i>Jan</i> | <i>Feb</i> | <i>Mar</i> | <i>Apr</i> | <i>Mai</i> | <i>Jun</i> | <i>Jul</i> | <i>Aug</i> | <i>Sep</i> | <i>Okt</i> | <i>Nov</i> | <i>De</i> |
|-------|------------|------------|------------|------------|------------|------------|------------|------------|------------|------------|------------|-----------|
| Ferie | 3 640      | 3 345      | 6 333      | 6 361      | 8 491      | 43 588     | 65 277     | 34 491     | 9 744      | 4 857      | 6 023      | 5 916     |
| Andre | 2 063      | 2 707      | 3 092      | 2 393      | 3 396      | 3 029      | 1 243      | 2 602      | 3 455      | 3 562      | 3 413      | 1 600     |
| Sum   | 5 703      | 6 052      | 9 426      | 8 753      | 11 888     | 46 617     | 66 521     | 37 093     | 13 198     | 8 419      | 9 437      | 7 516     |

OMSETNING OG SYSELSETTING

| Kommune     | Hotell og restaurantbedrifter i alt |           | Drift av restaurant og kafeer |           | Drift av gatekjøkken |           | Hotellvirksomhet |           | Drift av campingplasser |           | Sysselsetting |
|-------------|-------------------------------------|-----------|-------------------------------|-----------|----------------------|-----------|------------------|-----------|-------------------------|-----------|---------------|
|             | Antall bedrift                      | Omsetning | Antall bedrift                | Omsetning | Antall bedrift       | Omsetning | Antall bedrift   | Omsetning | Antall bedrift          | Omsetning |               |
| Salten      | 146                                 | 368 894   | 79                            | 135 631   | 14                   | 19 624    | 60               | 32        | 21                      | 7 281     | 522           |
| Bodø        | 65                                  | 238 414   | 45                            | 101 660   | 4                    | 39        | 39               | 14        | 2                       | 2         | 299           |
| Fauske      | 21                                  | 57 440    | 9                             | 13 647    | 3                    | 3 112     | 9                | 6         | 3                       | 732       | 119           |
| Ofofen      | 54                                  | 145 742   | 32                            | 76 940    | 7                    | 14 654    | 19               | 10        | 5                       | 3 498     | 104           |
| Narvik      | 38                                  | 110 736   | 24                            | 60 201    | 4                    | 8 198     | 13               | 6         | 4                       | 3 393     | 82            |
| Lofoten/Ve  | 109                                 | 199 116   | 61                            | 97 356    | 10                   | 13 341    | 29               | 32        | 6                       | 2 494     | 199           |
| Harstadreg. | 60                                  | 146 143   | 39                            | 106 120   | 4                    | 8 324     | 26               | 13        | 4                       | 1 602     | 64            |
| Harstad     | 37                                  | 120 523   | 24                            | 85 800    | 3                    | 25        | 25               | 9         | 1                       | 26 187    | 52            |
| Midt-Troms  | 77                                  | 148 705   | 44                            | 89 919    | 8                    | 9 375     | 21               | 18        | 7                       | 2 354     | 151           |
| Tromsøreg.  | 127                                 | 473 239   | 65                            | 257 193   | 30                   | 26 596    | 58               | 22        | 10                      | 4 851     | 346           |
| Tromsø      | 90                                  | 425 507   | 56                            | 244 253   | 17                   | 18 026    | 35               | 13        | 4                       | 3 115     | 286           |
| Nord-Troms  | 22                                  | 21 101    | 9                             | 12 958    | 3                    | 2 369     | 5                | 5         | 5                       | 634       | 11            |
| Alla reg.   | 48                                  | 100 946   | 21                            | 54 050    | 8                    | 9 893     | 26               | 13        | 6                       | 2 752     | 94            |
| Hammerf.r.  | 78                                  | 238 148   | 33                            | 114 094   | 8                    | 8 630     | 22               | 28        | 9                       | 5 673     | 292           |
| Hammerfest  | 15                                  | 53 591    | 8                             | 24 687    | 2                    | 71        | 7                | 4         | 1                       | 1 089     | 83            |
| Øst-Finn.   | 67                                  | 135 665   | 36                            | 85 417    | 7                    | 864       | 15               | 17        | 7                       | 1 089     | 123           |

## 5.0 Nærmere om fordeling av turister på ankomstmiddel

### 5.1 Noen tidligere studier

I dette avsnittet oppsummerer vi funn fra noen tidligere studier som har forsøkt å anslå hvordan besøk til ulike områder fordeler seg på ankomst- / transportmidler.

Relevante estimater presenteres fortløpende uten nærmere drøfting av usikkerhet eller hvordan tallene fremkommer. Det henvises forøvrig direkte til de enkelte undersøkelsene.

#### *Estimater for Røros og Lillehammer*<sup>47</sup>

I TØI - notat nr. 0925 / 1990 beskrives bl. a. fordeling av besøk på ankomstmiddel etter reiseavstand for Røros og Lillehammer. Tallene fremkommer som et resultat av utdelte spørreskjema, med hhv. 1.110 svar (415 vinter, 695 sommer) for Røros og 2.887 svar for Lillehammer (1.162 vinter, 1.715 sommer).

(Nedenfor presenteres tabell 5.1, mens tabell 5.2 - 5.4 følger på neste side).

Tabell 5.1: Fordeling av reisende til Røros etter transportmåte og avstand til den besøkedes bosted (TØI, notat nr. 0925 / 90).

#### Avstand til bosted (Km.)

| <u>Transportmåte (%)</u> | <u>0-200</u> | <u>201-400</u> | <u>401-1.000</u> | <u>Over 1.000</u> | <u>Totalt</u> |
|--------------------------|--------------|----------------|------------------|-------------------|---------------|
| <i>Personbil</i>         | 71           | 67             | 53               | 62                | <b>62 %</b>   |
| <i>Bil m. / camping</i>  | 4            | 6              | 8                | 22                | <b>8 %</b>    |
| <i>Tog</i>               | 7            | 3              | 1                | 6                 | <b>3 %</b>    |
| <i>Rutebuss</i>          | 2            | 4              | 5                | -                 | <b>3 %</b>    |
| <i>Charterbuss</i>       | 9            | 10             | 24               | 2                 | <b>14 %</b>   |
| <i>Rutefly</i>           | -            | 4              | 4                | 1                 | <b>3 %</b>    |
| <i>Kombinasjoner</i>     | 3            | 4              | 3                | 5                 | <b>4 %</b>    |
| <i>Annet</i>             | 4            | 2              | 2                | 2                 | <b>3 %</b>    |
| Ialt                     | 100          | 100            | 100              | 100               | 100           |

#### *Kommentarer, Tabell 5.1 - 5.4*

Både Røros og Lillehammer ligger langt mer sentralt og tilgjengelig for besøk enn destinasjoner innen influensområdet i dette prosjektet. Hverken for Røros eller Lillehammer vil båt av naturlige årsaker være et "konkurrerende" transporttilbud.

Til tross for disse forskjellene i geografisk tilgjengelighet, indikerer likevel tallene fra denne undersøkelsen interessante estimater for besøksstruktur, som bør kunne sammenholdes med trafikk til influensområdet for en ev. Nord-Norgebane.

Tallene viser hvordan besøk til Røros og Lillehammer varierer etter reiseavstand og sesong. For tog (og privatbil) synes det som reiser under 200 km. eller over 1.000 km. er viktigst (gjelder både Røros og Lillehammer, tab. 5.1 og 5.2).

<sup>47</sup> Se TØI-notat nr. 0925 / 1990: Tilgjengelighet og reiseliv - Studier av reiselivsmarkedene for Røros og Lillehammer sett i lys av tilgjengeligheten til stedene. (Arne S. Tjade, Transportøkonomisk Institutt)

Ser vi på sesongvariasjoner (Tab. 5.3 og 5.4) synes kollektivtrafikk å være viktigere på vinterstid, særlig for Røros. (Dette kan bl. a. tilskrives vanskeligere kjøreforhold / tilgjengelighet).

Tabell 5.2: Fordeling av reisende til Lillehammer etter transportmåte og avstand til den besøkes bosted (TØI, notat nr. 0925 / 90).

Avstand til bosted (Km.)

| <u>Transportmåte (%)</u> | <u>0-200</u> | <u>201-400</u> | <u>401-1.000</u> | <u>Over 1.000</u> | <b>Totalt</b> |
|--------------------------|--------------|----------------|------------------|-------------------|---------------|
| <i>Personbil</i>         | 77           | 74             | 54               | 26                | <b>63%</b>    |
| <i>Bil m. / camping</i>  | 9            | 18             | 18               | 13                | <b>15%</b>    |
| <i>Tog</i>               | 7            | 3              | 1                | 6                 | <b>3%</b>     |
| <i>Rutebuss</i>          | 2            | 4              | 5                | -                 | <b>3%</b>     |
| <i>Charterbuss</i>       | 9            | 10             | 24               | 2                 | <b>14%</b>    |
| <i>Rutefly</i>           | -            | 4              | 4                | 1                 | <b>3%</b>     |
| <i>Kombinasjoner</i>     | 3            | 4              | 3                | 5                 | <b>4%</b>     |
| <i>Annet</i>             | 4            | 2              | 2                | 2                 | <b>3%</b>     |
| Ialt                     | 100          | 100            | 100              | 100               | 100           |

Tabell 5.3: Fordeling av reisende til Røros i sommer- og vintersesongen etter transportmåte (TØI, notat nr. 0925 / 90).

| <u>Transportmåte (%)</u> | <u>Sommer</u> | <u>Vinter</u> |
|--------------------------|---------------|---------------|
| <i>Personbil</i>         | 73%           | 47%           |
| <i>Bil m. / camping</i>  | 13%           | 1%            |
| <i>Tog</i>               | 2%            | 4%            |
| <i>Rutebuss</i>          | -             | 9%            |
| <i>Charterbuss</i>       | 5%            | 26%           |
| <i>Rutefly</i>           | -             | 7%            |
| <i>Kombinasjoner</i>     | 4%            | 3%            |
| <i>Annet</i>             | 3%            | 3%            |
| Totalt                   | 100%          | 100%          |

Tabell 5.4: Fordeling av reisende til Lillehammer i sommer- og vintersesongen etter transportmåte (TØI, notat nr. 0925 / 90).

| <u>Transportmåte (%)</u> | <u>Sommer</u> | <u>Vinter</u> |
|--------------------------|---------------|---------------|
| <i>Personbil</i>         | 62%           | 65%           |
| <i>Bil m. / camping</i>  | 24%           | 1%            |
| <i>Tog</i>               | 1%            | 7%            |
| <i>Rutebuss</i>          | 1%            | 1%            |
| <i>Charterbuss</i>       | 9%            | 11%           |
| <i>Rutefly</i>           | -             | 1%            |
| <i>Kombinasjoner</i>     | 1%            | 7%            |
| <i>Annet</i>             | 2%            | 7%            |
| Totalt                   | 100%          | 100%          |



I en reisevaneundersøkelse fra Statistisk Sentralbyrå, 1987, vises det blant annet hvordan nordmenns feriereiser fordeler seg på ulike transportmiddel. Her presenteres to tabeller fra denne undersøkelsen.

I tabell 5.5 vises fordeling på transportmiddel for lengste og nest lengste feriereise i årene 1970, 1978 og 1986.

Tabell 5.6 ( neste side) viser hvordan besøksmønsteret på lengste feriereise varierer etter type ferie (rundreise eller ett feriemål) og etter hvor i landet ferien tilbringes.

Tabell 5.5: Nordmenn som var på ferie i 1970, 1978 og 1986, etter viktigste transportmiddel på lengste og nest lengste ferietur. Tall i %. (Kitterød, Statistisk Sentralbyrå, 1987).

| <u>Transportmiddel</u>   | <u>Lengste sommerferietur</u> |      |      | <u>Nest lengste sommerferietur</u> |      |      |
|--------------------------|-------------------------------|------|------|------------------------------------|------|------|
|                          | 1970                          | 1978 | 1986 | 1970                               | 1978 | 1986 |
| Totalt                   | 100                           | 100  | 100  | 100                                | 100  | 100  |
| <i>Buss</i>              | 6                             | 4    | 4    | -                                  | 6    | 5    |
| <i>Jernbane</i>          | 10                            | 8    | 6    | -                                  | 8    | 7    |
| <i>Båt, ferge</i>        | 9                             | 4    | 4    | -                                  | 5    | 5    |
| <i>Fly</i>               | 3                             | 4    | 6    | -                                  | 2    | 4    |
| <i>Privatbil, drosje</i> | 70                            | 75   | 77   | -                                  | 72   | 76   |
| <i>Annet privat</i>      | 2                             | 5    | 4    | -                                  | 8    | 4    |
| Svar (antall)            | 1282                          | 1226 | 1120 | -                                  | 444  | 425  |

*Kommentarer, tabell 5.5*

Ifølge tabell 5.5 synes det som om jernbanen har tapt markedsandeler i forbindelse med nordmenns feriereiser fra 1970 til 1986. Ferierende velger i større grad enn tidligere privatbil eller fly som viktigste transportmiddel.

48 Kilde: Nordmenns ferievener i regionalt perspektiv, Statistisk Sentralbyrå (Hege Kitterød, Rapport 87/17, Statistisk Sentralbyrå, 1987).

Tabell 5.6: Nordmenn som ferierte i Norge på lengste ferietur i 1986 i grupper for hvorvidt de reiste til ett eller flere steder, etter viktigste transportmiddel. Tall i %. (Kitterød, Statistisk Sentralbyrå, 1987).

|                           | Viktigste transportmiddel |      |     |       |     |     |           |       | Ant. svar |
|---------------------------|---------------------------|------|-----|-------|-----|-----|-----------|-------|-----------|
|                           | Ialt                      | Buss | Tog | Ferge | Fly | Bil | Frit.-båt | Annet |           |
| Alle                      | 100                       | 4    | 6   | 4     | 6   | 76  | 3         | 1     | 1160      |
| <u>På rundtur i Norge</u> |                           |      |     |       |     |     |           |       |           |
| Alle                      | 100                       | 3    | 4   | 3     | 3   | 78  | 7         | 2     | 323       |
| Feriested på (i):         |                           |      |     |       |     |     |           |       |           |
| <i>Østlandet</i>          | 100                       | 3    | 5   | 1     | 1   | 85  | 4         | 1     | 117       |
| <i>Agder / Rogaland</i>   | 100                       | -    | 3   | 6     | 1   | 74  | 14        | 1     | 69        |
| <i>Vestlandet</i>         | 100                       | 7    | 3   | 6     | 3   | 72  | 6         | 4     | 71        |
| <i>Trøndelag</i>          | :                         | :    | :   | :     | :   | :   | :         | :     | 22        |
| <i>Nord-Norge</i>         | 100                       | 5    | 5   | 5     | 14  | 68  | 2         | 2     | 44        |
| <u>Ett feriemål</u>       |                           |      |     |       |     |     |           |       |           |
| Alle                      | 100                       | 5    | 8   | 4     | 7   | 75  | 1         | 0     | 835       |
| Feriested på (i):         |                           |      |     |       |     |     |           |       |           |
| <i>Østlandet</i>          | 100                       | 6    | 8   | 2     | 3   | 80  | 1         | 1     | 387       |
| <i>Agder / Rogaland</i>   | 100                       | -    | 6   | 6     | 7   | 79  | 1         | -     | 135       |
| <i>Vestlandet</i>         | 100                       | 7    | 7   | 7     | 3   | 73  | 2         | 1     | 137       |
| <i>Trøndelag</i>          | 100                       | 4    | 10  | 4     | 6   | 75  | 1         | -     | 72        |
| <i>Nord-Norge</i>         | 100                       | 4    | 7   | 9     | 25  | 55  | 1         | -     | 104       |

*Kommentarer, tabell 5.6*

I tabell 5.6 konstaterer vi relativt store variasjoner i besøksstrukturen til nordmenn som ferierer i de ulike landsdelene. Det er i denne forbindelse særlig interessant å merke seg hvor viktig kollektivtransport (særlig fly) tilsynelatende er for feriereiser i Nord-Norge (14% for rundreise, 25% for reisende til ett feriemål). Lange reiseavstander er her en nærliggende forklaring.

## 5.2 Eksisterende registreringer

Dette avsnittet presenterer registreringer / estimater for fordelingen på ankomstmidler til 4 av attraksjonene som er med i denne undersøkelsen:

### *Svalbard, Nordkapp, Lofoten og Polarsirkelsenteret*

(Det foreligger også enkelte anslag for fordeling på transportmiddel for andre attraksjoner i utvalget. Disse vurderes imidlertid som så usikre at de ikke nevnes her. For interesserte henvises direkte til de enkelte registreringene i vedleggsrapport 8.1).

Tallene for Svalbard og Lofoten er basert på svært usikre estimater, utarbeidet etter en gjennomgang av registrerte ankomster med ulike transportmidler.

For Nordkapp og Polarsirkelsenteret foreligger det relativt sikre registreringer på stedet, som fanger opp besøk til fysisk avgrensede områder.

Se forøvrig diskusjon i avsnitt 3.4 (Lofoten), 3.5 (Svalbard), samt enkeltregistreringer for Nordkapp og Polarsirkelsenteret i vedleggsrapport 8.1.

### *Svalbard*

Fordelingen på ankomstmidler blir etter diskusjonen i avsnitt 3.5 som følger:

|                        | <u>1989</u> | <u>1990</u> |
|------------------------|-------------|-------------|
| Charterfly:            | 11%         | 7%          |
| Rutefly (nordmenn):    | 28%         | 42%         |
| Rutefly (utlendinger): | 12%         | 9%          |
| Cruiseskip:            | 49%         | 42%         |

### *Nordkapp*

Registreringene fra Nordkapphallen gir denne fordelingen (se vedlegg 8.1):

|                          | <u>1989</u> | <u>1990</u> | <u>1991</u> |
|--------------------------|-------------|-------------|-------------|
| Hurtigruta <sup>49</sup> |             |             | 7,2%        |
| Cruiseskip               | 11%         | 16%         | 12,4%       |
| Turbuss                  | 45%         | 41%         | 41,5%       |
| Bil                      | 44%         | 43%         | 38,9%       |

### *Lofoten*

Etter diskusjonen i avsnitt 3.4 estimerer vi ankomster til området som følger:

|                     | <u>1989</u> | <u>1990</u> | <u>1991</u> |
|---------------------|-------------|-------------|-------------|
| Ferge <sup>50</sup> |             |             |             |
| Hurtigbåt           |             |             |             |
| Hurtigruta          |             |             |             |
| Fly                 |             |             |             |
| Cruiseskip          |             |             |             |

<sup>49</sup> Registrert første gang 1991.

<sup>50</sup> Gjelder både privatbil og busser.

*Polarsirkelsenteret*

Registreringene fra Polarsirkelsenteret a/s gir denne fordelingen (se vedlegg 8.1):  
(Senteret åpnet i 1991).

1991

|             |       |
|-------------|-------|
| Turbuss     | 1,8%  |
| Bil         | 76,8% |
| Bobil       | 13,6% |
| Motorsykkel | 1,5%  |
| Annet       | 6,3%  |

## 6.0 Avsluttende kommentarer

Målsetningen med denne rapporten har vært å registrere besøkstall til utvalgte attraksjoner og soner <sup>51</sup> innen influensområdet til en ev. forlenget Nord-Norgebane.

Rapporten presenterer registreringer eller estimater for besøk <sup>52</sup> fra turister <sup>53</sup> til utvalgte attraksjoner. Videre følger en systematisk bearbeidet overnattingsstatistikk for campingplasser og hoteller (utarbeidet spesielt av Statistisk Sentralbyrå etter våre spesifikasjoner) for de 10 definerte sonene i forbindelse med prosjektet. Vi diskuterer også i et eget avsnitt fordeling av besøkende på transportmiddel, både gjennom tidligere sammenlignbare studier og ved å presentere egne estimater for noen utvalgte attraksjoner / områder.

Et gjennomgående problem i dette delprosjektet har vært den store usikkerheten som gjør seg gjeldende for registrering av besøk til attraksjoner og soner. Både i diskusjon av besøk til hhv. Lofoten (avsnitt 3.4) og Svalbard (avsnitt 3.5), samt i forbindelse med estimert besøk til soner ut fra den tilgjengelige overnattingsstatistikken (avsnitt 4.3 - 4.12) er det foretatt en rekke forenklinger og forutsetninger, slik at tallene som fremkommer ikke må ses på som absolutte sannheter. Estimatenes for fordeling av turister på ankomstmiddel til Svalbard og Lofoten (avsnitt 5.2) baserer seg dessuten på tallene vi utviklet i avsnitt 3.

Registreringene og estimatene som presenteres i denne rapporten, er utarbeidet for vår oppdragsgiver med sikte på å benytte tallene i videre samfunnsmessige næringsanalyser. Vi finner det på sin plass å advare brukerne mot ukritisk å benytte tallmaterialet. Det vil etter vår mening være mer fornuftig å betrakte dette som et mulig innspill og diskusjonsgrunnlag for videre drøftinger og analyser.

Arbeidet med dette delprosjektet har vært både utfordrende og tidkrevende. Statistikken innen reiselivssektoren er som nevnt ofte svært mangelfull, slik at våre registreringer på mange måter har vist seg å dekke et konkret informasjonsbehov. Vi håper både oppdragsgiver og andre med interesser innen reiselivsnæringen kan ha glede og nytte av arbeidet som er nedlagt, og tallmaterialet som presenteres i denne rapporten og egne vedlegg.

---

<sup>51</sup> Se definisjon av soner innen influensområdet i avsnitt 4.2.

<sup>52</sup> Diskuteres i avsnitt 2.1.

<sup>53</sup> Diskuteres i avsnitt 2.1.

## 7.0 Referanser

- \* Hamsun-dagene (En undersøkelse av arrangementets økonomiske og kulturelle betydning. (Bjørn Bjerkli / Torbjørn Kanstad, NF-rapport nr. 03/91-50, Nordlandsforskning, Bodø)
- \* Analyse av konkurrenter til Nord-Norge på det internasjonale turistmarkedet; En sammenlignende studie av utvalgte land og prosjekter. (Øystein Jensen / Knut S. Brinchmann, NF-rapport nr. 10/91-70, Nordlandsforskning, Bodø)
- \* Turister i Nordland - Muntlig intervjuundersøkelse av turister sommeren 1989. (Øystein Jensen, NF-rapport nr. 04/91-70, Nordlandsforskning, Bodø)
- \* Nordmenns ferievaner i regionalt perspektiv (Hege Kitterød, Rapporter 87/17, Statistisk Sentralbyrå, 1987)
- \* Nordmenns ferievaner 1970 - 1982 (Jon Teigland, Rapporter 86/4, Statistisk Sentralbyrå, 1986)
- \* Tilgjengelighet og reiseliv - Studier av reiselivsmarkedene for Røros og Lillehammer sett i lys av tilgjengeligheten til stedene. (Arne S. Tjade, Notat 0925 / 1990, Transportøkonomisk Institutt, Oslo)
- \* Reiselivstrafikk med fly til og i Norge - Oppsummering av erfaringer innhentet fra enkelte aktører i arbeidet med å utvikle slik reiselivstrafikk. (Arne Stig Tjade, Arbeidsdokument 0-1609, Transportøkonomisk Institutt, Oslo)
- \* Diverse statistikk, Statistisk Sentralbyrå
- \* Diverse statistikk, transportselskaper

Det vises forøvrig til direkte henvisninger gjennom fotnoter i rapporten.

## 8.0 Vedlegg

Følgende foreligger som egne vedleggsrapporter:

*Vedleggsrapport 8.1: Enkeltregistreringer, utvalgte attraksjoner og arrangementer*

*Vedleggsrapport 8.2: Campingstatistikk per sone, Statistisk Sentralbyrå*

*Vedleggsrapport 8.3: Hotellstatistikk per sone, Statistisk Sentralbyrå*

*Vedleggsrapport 8.4: Transportstatistikk, utvalgte ruter og destinasjoner*